



# แผนพัฒนาท้องถิ่น ( พ.ศ.๒๕๖๖-๒๕๗๐ )



องค์การบริหารส่วนตำบลเมืองน้อย  
อำเภอกันทรารมย์ จังหวัดศรีสะเกษ

## คำนำ

ด้วยระเบียบกระทรวงมหาดไทยว่าด้วยการจัดทำแผนพัฒนาขององค์กรปกครองส่วนท้องถิ่น พ.ศ. ๒๕๔๘ แก้ไขเพิ่มเติมข้อ ๑๗ โดยให้มีความสอดคล้องเชื่อมโยงกับแผนความต้องการอำเภอ แผนพัฒนาจังหวัด แผนพัฒนาภูมิภาคจังหวัด ตลอดจนสามารถบูรณาการแผนงาน/โครงการ/กิจกรรม และงบประมาณในพื้นที่ได้อย่างมีประสิทธิภาพ อันจะก่อให้เกิดประโยชน์สูงสุดให้กับประชาชน จึงดำเนินการทบทวนแผนพัฒนาท้องถิ่น พร้อมทั้ง กำหนดระยะเวลาแผนพัฒนาท้องถิ่นเป็นระยะเวลาห้าปี (พ.ศ.๒๕๖๖ - ๒๕๗๐) ตามหนังสือ ด่วนที่สุด ที่ มท ๐๘๐๘.๓/ว ๗๔๖๗ เรื่อง ชักซ้อมแนวทางกา รทบทวนแผนพัฒนาท้องถิ่น (พ.ศ.๒๕๖๖ - ๒๕๗๐) ขององค์กรปกครองส่วนท้องถิ่น ลงวันที่ ๑๔ ธันวาคม ๒๕๖๓

“แผนพัฒนาท้องถิ่น ” หมายความว่า แผนพัฒนาขององค์กรปกครองส่วนท้องถิ่น ที่กำหนด วิสัยทัศน์ ประเด็นยุทธศาสตร์ เป้าประสงค์ ตัวชี้วัด ค่าเป้าหมาย และกลยุทธ์ โดยสอดคล้องกับแผนพัฒนาจังหวัด ยุทธศาสตร์การพัฒนาขององค์กรปกครองส่วนท้องถิ่นในเขตจังหวัด แผนพัฒนาอำเภอ แผนพัฒนาตำบล แผนพัฒนาหมู่บ้านหรือแผนชุมชน อันมีลักษณะเป็นการกำหนดรายละเอียดแผนงาน โครงการพัฒนา ที่จัดทำขึ้น สำหรับปีงบประมาณแต่ละปี ซึ่งมีความต่อเนื่องและเป็นแผนก้าวหน้าและให้หมายความรวมถึงการเพิ่มเติมหรือ เปลี่ยนแปลงแผนพัฒนาท้องถิ่นห้าปี

องค์การบริหารส่วนตำบลเมืองน้อยและคณะผู้จัดทำ หวังเป็นอย่างยิ่งว่าการทบทวนแผนพัฒนาท้องถิ่น (พ.ศ. ๒๕๖๖ - ๒๕๗๐) ฉบับนี้จะได้ใช้เป็นแนวทางการจัดทำงบประมาณประจำปีและสามารถตอบสนองความต้องการของประชาชนในเขตองค์การบริหารส่วนตำบลเมืองน้อยอย่างมีประสิทธิภาพต่อไป

## สารบัญ

เรื่อง	หน้า
ส่วนที่ ๑ สภาพทั่วไปและข้อมูลพื้นฐาน	๔-๑๙
-ด้านกายภาพ	
-ด้านการเมืองการปกครอง	
-ประชากร	
-สภาพทางสังคม	
-ระบบบริการพื้นฐาน	
- ระบบเศรษฐกิจ	
- ศาสนา ประเพณี วัฒนธรรม	
-ทรัพยากรธรรมชาติ	
- อื่นๆ	
ส่วนที่ ๒ ยุทธศาสตร์การพัฒนาขององค์กรปกครองส่วนท้องถิ่น	๒๐-๕๐
- ความสัมพันธ์ระหว่างแผนพัฒนาระดับมหภาค	
- ยุทธศาสตร์ขององค์กรปกครองส่วนท้องถิ่น	
- การวิเคราะห์เพื่อพัฒนาท้องถิ่น	
ส่วนที่ ๓ การนำแผนพัฒนาท้องถิ่นไปสู่การปฏิบัติ	๕๑-๑๓๑
-ยุทธศาสตร์และแผนงาน	
-บัญชีโครงการพัฒนา	
ส่วนที่ ๔ การติดตามและประเมินผล	๑๓๒-๑๓๖

## แผนพัฒนาท้องถิ่น(พ.ศ. ๒๕๖๖-๒๕๗๐)

### ของ องค์การบริหารส่วนตำบลเมืองน้อย อำเภอกันทรารมย์ จังหวัดศรีสะเกษ

## ส่วนที่ ๑ สภาพทั่วไปและข้อมูลพื้นฐาน

### ๑ ด้านกายภาพ

#### ๑.๑ ที่ตั้งของหมู่บ้าน/ชุมชน/ตำบล

ตำบลเมืองน้อยมีประวัติความเป็นมาแต่เดิมนั้น ได้มาตั้งบ้านเมืองน้อยขึ้นเป็นหมู่บ้านและตำบลใน พ.ศ. ๒๔๕๗ มีนายอำเภอชื่อหลวงบริคุชคามะเขตต์ (โหม่งคำ สุวรรณภู)มาตั้งบ้านเมืองน้อยขึ้นเป็นตำบลได้ตั้งยศตำแหน่งกำนันขึ้น คือนามโคตร (ส่วน ส่วนเสมอ) รับตำแหน่งเป็นกำนันตำบลเมืองน้อยคนแรก คนที่สองอินทริราช(ป้อม คำเพราะ)คนที่สาม สุริยะ (สา คำศรี) คนที่สี่ นายสุภาพ ไชยานุกูล ระหว่างที่นายสุวรรณ ไชยานุกูล รับตำแหน่งเป็นกำนันตำบลเมืองน้อยนั้น อาณาเขตตำบลกว้างขวางมีจำนวนหมู่บ้านที่อยู่ในเขตปกครองถึง ๑๙ หมู่บ้านเมื่อวันที่ ๑ พฤศจิกายน พ.ศ. ๒๔๗๒ ตำบลเมืองน้อยได้โอนจากอำเภอเขื่องใน จังหวัดอุบลราชธานีมาขึ้นอยู่ในการปกครองของอำเภอกันทรารมย์ จังหวัดศรีสะเกษ หมู่บ้านเหล่านี้บางหมู่บ้านก็ได้โอนไปอยู่ใกล้ตำบลใกล้เคียงก็มีเป็นร้างไปก็มี ถูกยุบหมู่บ้านก็มี ต่อมาเมื่อวันที่ ๒๗ ตุลาคม พ.ศ. ๒๔๘๕ ตำบลเมืองน้อย ได้ถูกยุบตำบลไปขึ้นต่อตำบลละทายมีกำนันชื่อนายทิง บุญศักดิ์ กำนันตำบลละทาย จึงพร้อมด้วยราษฎรที่ ๑ บ้านเมืองน้อย ได้เลือกให้นายชาติ อุดหนุน ชาวบ้านเมืองน้อยได้ยื่นคำร้องต่อคณะกรรมการอำเภอกันทรารมย์ให้นายชาติ อุดหนุน ออกจากตำแหน่งผู้ใหญ่บ้านเพราะบกพร่องต่อหน้าที่ใน พ.ศ. เดียวกัน นายเกื้อ นายอำเภอกันทรารมย์ จึงได้มีคำสั่งแต่งตั้งให้นายสุวรรณ ไชยานุกูล รักษาในตำแหน่งผู้ใหญ่บ้านต่อไป

ครั้งเมื่อ พ.ศ. ๒๔๙๐ ตำบลเมืองน้อย ได้ยกฐานะกลับคืนเป็นตำบลอีกครั้ง นายเกื้อ อุษัย นายอำเภอกันทรารมย์ จึงมีคำสั่งให้นายสุวรรณ ไชยานุกูล ผู้ใหญ่บ้าน พร้อมด้วยผู้ใหญ่บ้านโนนสวน ผู้ใหญ่บ้านหนองเทา จำนวน ๓ หมู่บ้านนี้เข้าไปอำเภอเพื่อเลือกตั้งกำนันตำบลเมืองน้อย ในขณะที่ไปเลือกตั้งกำนันครั้งนี้มีหมู่บ้านเพียง ๓ หมู่บ้านเท่านั้น คือ

หมู่ที่ ๑ บ้านเมืองน้อย บ้านหนองมุข

หมู่ที่ ๒ บ้านโนนสวน บ้านหนองน้ำเต้า

หมู่ที่ ๓ บ้านหนองเทา

ครั้นต่อมาทางอำเภอจึงได้ออกมาแต่งตั้งหมู่บ้านหนองน้ำเต้า เป็นหมู่ที่ ๔ บ้านหนองมุข เป็นหมู่ที่ ๕ ตำบลเมืองน้อย มี ๕ หมู่บ้าน ดังมีรายนามผู้ใหญ่บ้านดังต่อไปนี้

หมู่ที่ ๑ บ้านเมืองน้อย นายสุวรรณ ไชยานุกูล

หมู่ที่ ๒ บ้านโนนสวน นายพิมพ์ ป้องเสร์

หมู่ที่ ๓ บ้านหนองเทา นายพาน ทวีชัย

หมู่ที่ ๔ บ้านหนองน้ำเต้า นายคำมูล เกษศรีรัตน์

หมู่ที่ ๕ บ้านหนองมุข นายสุนทร ทองทวี

เมื่อปี พ.ศ. ๒๕๒๓ บ้านเมืองน้อยโดยมีคณะกรรมการพัฒนาหมู่บ้านซึ่งประกอบด้วย นายเนียม บุญเสนอ นายทอง ณะศรี นายคำตา(มี) คำเพราะ นายสอน คำศรี นายผ่อง คำศรี นายดำ คำศรี นายอุทิศ ทาระ นายห่าน ทาระ นายประดิษฐ์ ลาภบุตร นายไพบูลย์ คำศรี นายชนะ ผาสุก นายคำหล้า บุญมัน ได้ประชุมปรึกษาเพื่อขยายหมู่บ้านเมืองน้อย ไปจัดตั้งหมู่บ้านขึ้นอีกที่โนนบ้านบก (หน้าโรงเรียนบ้านเมืองน้อย) สามารถจัดตั้งบ้านเป็นหมู่บ้านได้สำเร็จ และในปี พ.ศ. ๒๕๒๘ ทางราชการโดยกรมการปกครองได้อนุมัติให้จัดตั้งเป็น หมู่ที่ ๖ ซึ่งมีนายผ่อง คำศรี เป็นผู้ใหญ่บ้านคนแรก และนายอำพล พิมพา เป็นผู้ใหญ่บ้านคนที่ ๒ จนถึงปัจจุบัน มีวัดป่าสายธรรมยุตตั้งขึ้นในปี พ.ศ. ๒๕๒๓ พระอาจารย์คุณ อรุโณ เป็นเจ้าอาวาสคนแรกจนถึงปัจจุบัน พ.ศ. ๒๕๓๔ พระราชบัญญัติการปกครองท้องที่ได้้อนุมัติให้จัดตั้งหมู่บ้านเมืองน้อยขึ้นอีก ๑ หมู่ คือหมู่ที่ ๗ โดยมีนายสมคิด คำเพราะ เป็นผู้ใหญ่บ้านคนแรกจนถึงปัจจุบันและในปี พ.ศ. ๒๕๓๙ ได้มีพระราชบัญญัติการปกครองท้องที่ได้รับอนุมัติ จัดตั้งหมู่บ้านเมืองน้อย หมู่ที่ ๘ นายประพิน ทานะ เป็นผู้ใหญ่บ้านคนแรก

#### รายชื่อกำนันตำบลเมืองน้อย

๑. ท้าวอินทริมาตย์
๒. ท้าวบุญ ต้นสกุล หรือบุญเสนอ
๓. ท้าวจันทโคตร(คำ) ต้นสกุล คำแคว้นหรือคำศรี
๔. ท้าวจางวาง (ปลัดส่วน)ต้นสกุล ส่วนเสมอ
๕. ท้าวอินทราช (ป้อม) ต้นสกุล คำเพราะ
๖. ท้าวสุริยะ(สา)คำแคว้น หรือคำศรี
๗. นายสุวรรณ เสื่อมเศร้า หรือไชยานุกูล พ.ศ. ๒๔๖๗ - ๒๕๑๗
๘. นายพุทธา คำเพราะ พ.ศ. ๒๕๑๗ - ๒๕๑๙
๙. นายโสม ทาระ พ.ศ. ๒๕๑๙ - ๒๕๒๔
๑๐. นายเนียม บุญเสนอ พ.ศ. ๒๕๒๕ - ๒๕๒๗
๑๑. นายทอง ณะศรี พ.ศ. ๒๕๒๘ - ๒๕๓๐
๑๒. นายเสรี ทานะ พ.ศ. ๒๕๓๐ - ๒๕๔๐
๑๓. นายอำพล พิมพา พ.ศ. ๒๕๔๐ - ๒๕๔๑
๑๔. นายสมคิด คำเพราะ พ.ศ. ๒๕๔๑ - ๒๕๕๓
๑๕. นายบุญเหลือม ทองคำ พ.ศ. ๒๕๕๓ - ๒๕๕๖
๑๖. นายพยนต์ จันทร์แจ่ม พ.ศ. ๒๕๕๖-๒๕๕๘
๑๗. นายสมบูรณ์ ประจันท์ พ.ศ. ๒๕๕๘-ปัจจุบัน

#### ประวัติองค์การบริหารส่วนตำบลเมืองน้อย

องค์การบริหารส่วนตำบลเมืองน้อย ได้รับการยกฐานะจากสภาตำบลเป็นองค์การบริหารส่วนตำบลเมืองน้อย เมื่อวันที่ ๒๓ กุมภาพันธ์ พ.ศ. ๒๕๔๐ (ตามประกาศพระราชกิจจานุเบกษา เล่มที่ ๑๑๓ ตอนพิเศษ ๕๒ ง ลงวันที่ ๓๐ มกราคม ๒๕๓๙)มีหมู่บ้านอยู่ในความรับผิดชอบ จำนวน ๑๐ หมู่บ้าน และได้ทำการเลือกตั้งสมาชิกสภาองค์การบริหารส่วนตำบลเมืองน้อย เมื่อวันที่ ๒๓ เดือน กุมภาพันธ์ พ.ศ. ๒๕๔๐ มีจำนวนสมาชิกทั้งสิ้น ๒๐ คน โดยมีนายเสรี ทานะ เป็นประธานกรรมการบริหารคนแรก

ปัจจุบันองค์การบริหารส่วนตำบลเมืองน้อย ตั้งอยู่ที่ ๑๕๕ หมู่ที่ ๑ ตำบลเมืองน้อย มีหมู่บ้านที่อยู่ในความรับผิดชอบ จำนวน ๑๐ หมู่บ้าน มีสมาชิกสภาองค์การบริหารส่วนตำบล จำนวน ๒๐ คน มี นายไพบูลย์ คำศรี เป็นนายกองค์การบริหารส่วนตำบล นายประทีป คำเพราะ เป็นประธานสภาองค์การบริหารส่วนตำบล

## ตราสัญลักษณ์ขององค์การบริหารส่วนตำบลเมืองน้อย



**รูปลักษณ์** ส่วนกลางของวงกลมเป็นรูปปราสาท ด้านล่างของปราสาทจะเป็นรูปแม่น้ำที่แสดงถึงสัญลักษณ์ของหนองน้ำรูปด้านข้างปราสาทเป็นรูปต้นหอมกับพริก ที่แสดงถึงสัญลักษณ์ของพืชเศรษฐกิจของตำบลเมืองน้อยขอบวงนอกด้านบนเป็นชื่อองค์การบริหารส่วนตำบลเมืองน้อย ด้านข้างเป็นดอกกลาดวนที่แสดงถึงสัญลักษณ์ดอกไม้ประจำจังหวัดศรีสะเกษขอบด้านล่างเป็นชื่ออำเภอกันทรารมย์ จังหวัดศรีสะเกษ และตราเครื่องหมายมีเส้นผ่าศูนย์กลางไม่เกิน ๕ เซนติเมตร

**ความหมาย** ปราสาทที่อยู่กึ่งกลางของวงกลมเป็นปราสาทที่ใช้เป็นตัวแทนหมู่บ้านในตำบลเมืองน้อย สายของแม่น้ำแสดงถึงหนองน้ำสำคัญ ๆ ในตำบลเมืองน้อย เช่นหนองน้ำกระสุนที่หอมล้อมบ้านเมืองน้อยยามเกิดอันตรายต่าง ๆ ในอดีต เช่น คีกริงนางเจียงไค ซึ่งเป็นธิดาของเจ้าเมืองเซซวน จึงเกิดศึกขึ้นระหว่างเจ้าเมืองเซซวนกับเท้าอินทระสะเกษ ท้าวทะสะเกษ จึงได้สั่งให้ทหารขุดหนองขึ้น เพื่อเป็นที่หลบหลุม จึงได้กลายเป็นหนองกระสุนตราบเท่าทุกวันนี้ ต้นหอมกับพริกแสดงถึงพืชเศรษฐกิจของตำบลเมืองน้อย

รายชื่อประธานกรรมการบริหาร/นายกองค์การบริหารส่วนตำบล ตั้งแต่ปี พุทธศักราช ๒๕๔๐ ถึงปัจจุบัน

๑. นายเสรี	ทานะ	๒๓ ก.พ. ๒๕๔๐ - ๓๑ ก.ค. ๒๕๔๐
๒. นายอำพล	พิมพา	๓๑ ก.ค. ๒๕๔๐ - ๒๒ มิ.ย. ๒๕๔๘
๓. นายไพบุลย์	คำศรี	๓๑ ก.ค. ๒๕๔๘ - ๓๐ ก.ค. ๒๕๕๒
๔. นายอำพล	พิมพา	๖ ก.ย. ๒๕๕๒ - ๒๐ ต.ค. ๒๕๕๕
๕. นายไพบุลย์	คำศรี	๙ ธ.ค. ๒๕๕๕ - ปัจจุบัน

**โดยสรุปแล้วที่ตั้ง** ตำบลเมืองน้อยอยู่ห่างจากที่ว่าการอำเภอกันทรารมย์ ประมาณ ๑๘ กิโลเมตร

- Γ ทิศเหนือ ติดต่อเขตตำบลนาคำใหญ่ อำเภอเขื่องใน จังหวัดอุบลราชธานี
  - Γ ทิศใต้ ติดต่อเขตตำบลหนองบัวและตำบลบัวน้อย อำเภอกันทรารมย์
  - Γ ทิศตะวันออก ติดต่อเขตตำบลทามและตำบลละทาย อำเภอกันทรารมย์
  - Γ ทิศตะวันตก ติดต่อเขตตำบลอีปาด อำเภอกันทรารมย์
- เนื้อที่ พื้นทั้งหมด ๕๗ ตารางกิโลเมตร หรือ ๓๕,๖๒๕ ไร่

## ๑.๒ ลักษณะภูมิประเทศ

พื้นที่ทั้งหมด ๕๗ ตารางกิโลเมตร หรือ ๓๕,๖๒๕ ไร่ องค์การบริหารส่วนตำบลเมืองน้อย มีสภาพทางกายภาพเป็นที่ราบลุ่มพื้นที่เหมาะสำหรับทำการเกษตร เช่น ทำนา ทำไร่ และเลี้ยงสัตว์ มีแหล่งน้ำธรรมชาติ เพื่อใช้ในการเกษตรตลอดทั้งปี

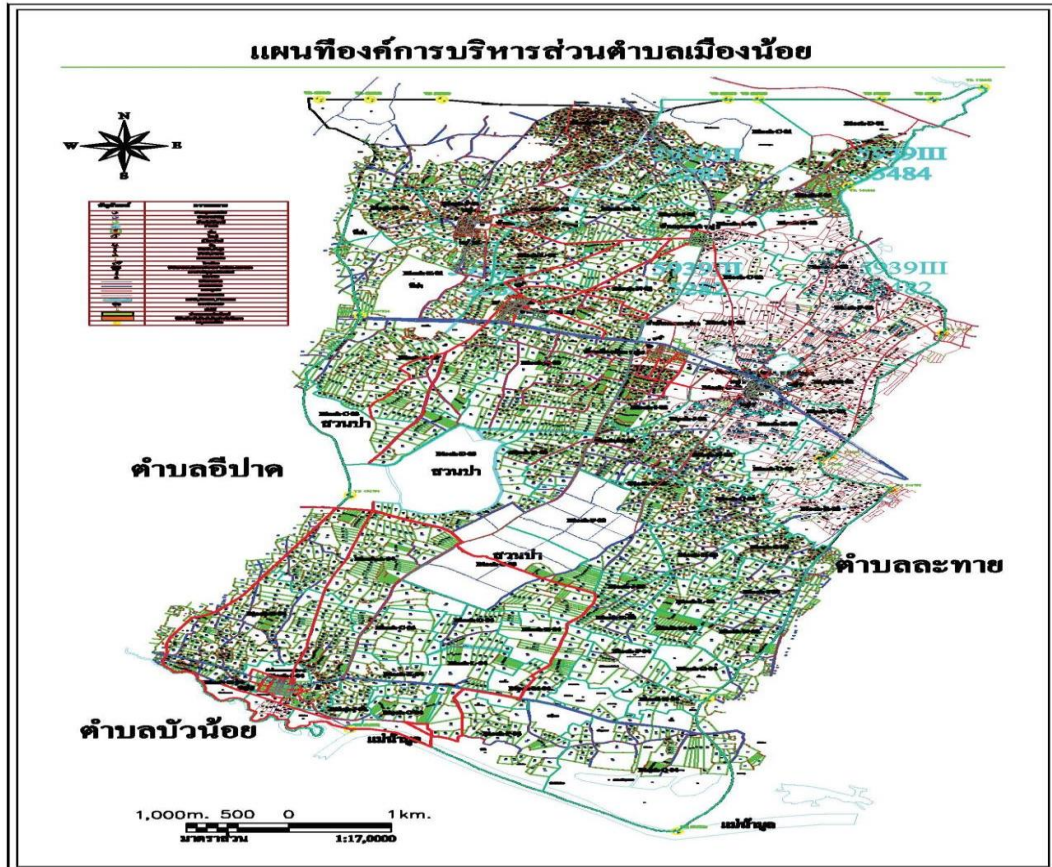

โดยสรุปแล้วลักษณะภูมิประเทศในภาพรวมตำบลเมืองน้อยมีสภาพทางกายภาพเป็นที่ราบลุ่มพื้นที่เหมาะสำหรับทำการเกษตร เช่น ทำนา ทำไร่ และเลี้ยงสัตว์ มีแหล่งน้ำธรรมชาติ เพื่อใช้ในการเกษตรตลอดทั้งปี

**จำนวนหมู่บ้าน** แยกตามการแบ่งเขตการปกครองมีหมู่บ้านทั้งหมด ๑๐ หมู่บ้าน ดังนี้

- หมู่ที่ ๑ บ้านเมืองน้อย
- หมู่ที่ ๒ บ้านโนนสวน
- หมู่ที่ ๓ บ้านหนองเทา
- หมู่ที่ ๔ บ้านหนองน้ำเต้า
- หมู่ที่ ๕ บ้านหนองมุข
- หมู่ที่ ๖ บ้านเมืองน้อย
- หมู่ที่ ๗ บ้านเมืองน้อย
- หมู่ที่ ๘ บ้านเมืองน้อย
- หมู่ที่ ๙ บ้านหนองเทา
- หมู่ที่ ๑๐ บ้านหนองน้ำเต้า

## ๑.๓ ลักษณะภูมิอากาศ

ลักษณะโดยทั่วไปขององค์การบริหารส่วนตำบลเมืองน้อย มีอากาศร้อนเป็นส่วนใหญ่มีอากาศหนาวเล็กน้อยในฤดูหนาวและมีฝนตกชุกในฤดูฝน อุณหภูมิเฉลี่ยตลอดปี ประมาณ ๒๕.๓๐ องศาเซลเซียส เดือนที่มีอุณหภูมิต่ำสุด คือเดือนธันวาคม ประมาณ ๑๕ - ๑๘ องศาเซลเซียส และเดือนที่มีอุณหภูมิสูงสุดคือเดือนเมษายน ประมาณ ๓๙ องศาเซลเซียส

## ๑.๔ ลักษณะของดิน

ส่วนใหญ่ดินในพื้นที่ตำบลเมืองน้อยเกือบทุกหมู่บ้านเป็นดินร่วนปนทราย ซึ่งเหมาะแก่การทำ  
การเกษตร

## ๒. ด้านการเมือง/การปกครอง

### ๒.๑ เขตการปกครอง

ตำบลเมืองน้อยประกอบด้วย ๑๐ หมู่บ้านโดยในแต่ละหมู่บ้านจะมีคณะกรรมการและผู้นำหมู่บ้านดังนี้

๑ บ้านเมืองน้อย หมู่ ๑	มีนายสุภาพ คำศรี	เป็นผู้ใหญ่บ้าน หมู่ ๑
๒ บ้านโนนสวน หมู่ ๒	มีนายสำเร็จ ป่องเสร์	เป็นผู้ใหญ่บ้าน หมู่ ๒ (หมดวาระแล้วเมื่อ มิ.ย.๖๔)
๓ บ้านหนองเทา หมู่ ๓	มีนายจรัส พวงจำปา	เป็นผู้ใหญ่บ้าน หมู่ ๓
๔ บ้านหนองน้ำเต้า หมู่ ๔	มีนายวินัย สุขเขียว	เป็นผู้ใหญ่บ้าน หมู่ ๔
๕ บ้านหนองมุข หมู่ ๕	มีนายภักย์มณี ชารี	เป็นผู้ใหญ่บ้าน หมู่ ๕
๖ บ้านเมืองน้อย หมู่ ๖	มีนายไพศาล ทองคำ	เป็นผู้ใหญ่บ้าน หมู่ ๖
๗ บ้านเมืองน้อย หมู่ ๗	มีนายสมบูรณ์ ประจันท์	เป็นกำนันประจำตำบลเมืองน้อย
๘ บ้านเมืองน้อย หมู่ ๘	มีนางพิมพ์ศา บุญนอก	เป็นผู้ใหญ่บ้าน หมู่ ๘
๙ บ้านหนองเทา หมู่ ๙	มีนายบุญศักดิ์ เหมือนมาตย์	เป็นผู้ใหญ่บ้าน หมู่ ๙
๑๐ บ้านหนองน้ำเต้า หมู่ ๑๐	มี นายวิจิตร อุ่นอ่อน	เป็นผู้ใหญ่บ้าน หมู่ ๑๐

### ๒.๒ การเลือกตั้ง

จำนวนผู้มีสิทธิเลือกตั้ง ณ ๓๑ ธันวาคม ๒๕๖๓ สรุปดังนี้

บ้าน/หมู่ที่	ชาย	หญิง	รวม
บ้านเมืองน้อย หมู่ ๑	๑๕๗	๑๔๘	๓๐๕
บ้านโนนสวน หมู่ ๒	๒๖๔	๒๕๑	๕๑๕
บ้านหนองเทา หมู่ ๓	๒๑๓	๒๒๖	๔๓๙
บ้านหนองน้ำเต้า หมู่ ๔	๑๔๓	๑๔๘	๒๙๑
บ้านหนองมุข หมู่ ๕	๑๒๒	๑๒๐	๒๔๒
บ้านเมืองน้อย หมู่ ๖	๑๗๗	๑๖๖	๓๔๓
บ้านเมืองน้อย หมู่ ๗	๑๑๗	๑๓๒	๒๔๙
บ้านเมืองน้อย หมู่ ๘	๒๔๙	๒๕๕	๕๐๔
บ้านหนองเทา หมู่ ๙	๒๒๗	๒๔๘	๔๗๕
บ้านหนองน้ำเต้า หมู่ ๑๐	๑๔๘	๑๒๐	๒๖๘
รวม	๑,๘๑๗	๑,๘๑๔	๓,๖๓๑

ตำบลเมืองน้อยได้แบ่งเขตการเลือกตั้งนายกองค์การบริหารส่วนตำบล และสมาชิกสภาท้องถิ่นออกเป็น ๑๐ หน่วยเลือกตั้ง

- หน่วยเลือกตั้งที่ ๑ หมู่ที่ ๑ บ้านเมืองน้อย
- หน่วยเลือกตั้งที่ ๒ หมู่ที่ ๒ บ้านโนนสวน
- หน่วยเลือกตั้งที่ ๓ หมู่ที่ ๓ บ้านหนองเทา
- หน่วยเลือกตั้งที่ ๔ หมู่ที่ ๔ บ้านหนองน้ำเต้า
- หน่วยเลือกตั้งที่ ๕ หมู่ที่ ๕ บ้านหนองมุข
- หน่วยเลือกตั้งที่ ๖ หมู่ที่ ๖ บ้านเมืองน้อย
- หน่วยเลือกตั้งที่ ๗ หมู่ที่ ๗ บ้านเมืองน้อย



หน่วยเลือกตั้งที่ ๘ หมู่ที่ ๘ บ้านเมืองน้อย  
 หน่วยเลือกตั้งที่ ๙ หมู่ที่ ๙ บ้านหนองเทา  
 หน่วยเลือกตั้งที่ ๑๐ หมู่ที่ ๑๐ บ้านหนองน้ำเต้า

ตำบลเมืองน้อย ประกอบด้วยการปกครองท้องที่ ๑๐ หมู่บ้าน มีสมาชิกสภาองค์การบริหารส่วนตำบล ๑๙ คน นายกองค์การบริหารส่วนตำบล ๑ คน และรองนายกองค์การบริหารส่วนตำบล ๒ คน และเลขานุการนายกองค์การบริหารส่วนตำบล ๑ คน ดังนี้ ฝ่ายสภา โดยมี พ.จ.ต.ประทวน วราพัฒน์ ปลัดอบต.เป็นเลขาฯ

สมาชิก อบต. หมู่ที่ ๑	๑. นายอำพร	พิมพ์ (รองประธานสภา)
	๒. นายอุทัย	คำศรี
สมาชิก อบต. หมู่ที่ ๒	๑. นางสมนึก	ทางทอง
	๒. นางบัวพันธ์	ทองทวี
สมาชิก อบต. หมู่ที่ ๓	๑. นายสุเทพ	วิมุตติกุล
	๒. นายไพรัตน์	เหมือนมาตย์
สมาชิก อบต. หมู่ที่ ๔	๑. นายบรรจบ	สิทธิ์
	๒. นายสุวรรณ	จันทร์แจ่ม
สมาชิก อบต. หมู่ที่ ๕	๑. นายนิติศักดิ์	แสงพันธ์
	๒. นายสุพัฒน์	อุ่นอ่อน
สมาชิก อบต. หมู่ที่ ๖	๑. นางสุภัทรนันท์	คำศรี
	๒. -	-
สมาชิก อบต. หมู่ที่ ๗	๑. นายเปรม	ทาระ
	๒. นายประทีป	คำเพราะ (ประธานสภา)
สมาชิก อบต. หมู่ที่ ๘	๑. นายสมาน	เขียวอ่อน
	๒. นายมนเทียร	เขียวอ่อน
สมาชิก อบต. หมู่ที่ ๙	๑. นายสุรธีร์	เทพบุรี
	๒. นางสาวรุ่งทิพา	กรมพุ่ม
สมาชิก อบต. หมู่ที่ ๑๐	๑. นายสมัย	ซาเหลา
	๒. นายประสิทธิ์	จันทร์แจ่ม

#### ฝ่ายบริหาร

๑. นายไพฑูรย์	คำศรี	นายกองค์การบริหารส่วนตำบลเมืองน้อย
๒. นายสมาน	สีบเสน	รองนายกองค์การบริหารส่วนตำบลเมืองน้อยคนที่ ๑
๓. นายไพรัตน์	เหมือนมาตย์	รองนายกองค์การบริหารส่วนตำบลเมืองน้อยคนที่ ๒
๔. นายประสิทธิ์	ทาระ	เลขานายกองค์การบริหารส่วนตำบลเมืองน้อย

#### ฝ่ายปกครอง กำนัน/ผู้ใหญ่บ้าน ประกอบด้วย

๑. นายสุภาพ	คำศรี	ผู้ใหญ่บ้านหมู่ที่ ๑
๒. (ว่าง)		ผู้ใหญ่บ้านหมู่ ๒
๓. นายจำรัส	พวงจำปา	ผู้ใหญ่บ้านหมู่ ๓
๔. นายวินัย	สุขเขียว	ผู้ใหญ่บ้านหมู่ ๔
๕. นายภักย์มณี	ชารี	ผู้ใหญ่บ้านหมู่ ๕
๖. นายไสว	คำศรี	ผู้ใหญ่บ้านหมู่ ๖
๗. นายสมบูรณ์	ประจันท์	กำนันตำบลเมืองน้อย(หมู่ ๗)

๘. นางพิมศา	บุญอเนก	ผู้ใหญ่บ้านหมู่ ๘
๙. นายบุญศักดิ์	เหมือนมาตย์	ผู้ใหญ่บ้านหมู่ ๙
๑๐. นายวิจิตร	อุ่นอ่อน	ผู้ใหญ่บ้านหมู่ ๑๐

#### ข้าราชการ/พนักงานส่วนตำบล ประกอบด้วย

๑. พ.จ.ต.ประทวน	วราพุดม	ปลัดองค์การบริหารส่วนตำบล
๒. นางพัชรารัตน์	ปักโคทะกัง	รองปลัดองค์การบริหารส่วนตำบล
๓. นายวัชรินทร์	บุญเริ่ม	หัวหน้าสำนักปลัด
๔. นายอภิชาติ	บัวแก้ว	ผู้อำนวยการกองช่าง
๕. นายโยธิน	บัวทอง	ผู้อำนวยการกองการศึกษา ศาสนา และวัฒนธรรม
๖. นางสาวจิรพรรณ	บุษบงก์	ผู้อำนวยการกองคลัง
๗. นายสุรพงษ์	อุทัย	นิติกรชำนาญการ
๘. นายทองดี	ศรีนาม	นักพัฒนาชุมชนชำนาญการ
๙. นางทัศนีย์	จันทร์แจ่ม	นักวิเคราะห์นโยบายและแผนชำนาญการ
๑๐. นางสาวนวลปรางค์	นามบุตร	นักวิชาการการเงินและบัญชีชำนาญการ
๑๑. นางศิริพร	ครองยุติ	นักวิชาการจัดเก็บรายได้ชำนาญการ
๑๒. นางสาวนิรมล	เขียวอ่อน	นักวิชาการศึกษาชำนาญการ
๑๓. นางสาวนันทิยา	สุรวีทย์	นักทรัพยากรบุคคลชำนาญการ
๑๔. นายพรชัย	เกียรติศักดิ์ากุล	นายช่างโยธาชำนาญงาน
๑๕. จำเอกเทพดำรง	ทองคำ	เจ้าพนักงานป้องกันและบรรเทาสาธารณภัยชำนาญงาน
๑๖. พ.อ.อ. จักรี	บุษบงก์	เจ้าพนักงานประปาชำนาญงาน
๑๗. นางไพเราะ	วราพุดม	ครู
๑๘. นางสาวชนิษฐา	ส่งเสริม	เจ้าพนักงานพัสดุปฏิบัติงาน

#### ลูกจ้างประจำ

๑. นางสาวนิพัชรินทร์	ทานะ	นักจัดการงานทั่วไป
----------------------	------	--------------------

#### พนักงานจ้างตามภารกิจ

๑. นายขวัญชัย	บุญเสนอ	ผู้ช่วยช่างไฟฟ้า
๒. นางสาวพุทธรักษ์	คำศรี	ผู้ช่วยเจ้าหน้าที่ธุรการ
๓. นายวีระศักดิ์	ธูรี	นักการภารโรง
๔. นางสุกัญญา	คำเพราะ	ผู้ช่วยเจ้าหน้าที่การเงินและบัญชี
๕. นางสาวณัฐธิดา	เหรียญตะคุ	ผู้ช่วยเจ้าพนักงานการเกษตร
๖. นางสาววลัยพร	เอกศิริ	ผู้ช่วยครูผู้ดูแลเด็ก
๗. นางไพรัตน์	ทานะ	ผู้ช่วยครูผู้ดูแลเด็ก
๘. นางปฎิภาณี	ศรีใส	ผู้ช่วยเจ้าหน้าที่บันทึกข้อมูล
๙. นายณรงค์	พิมพา	ผู้ช่วยเจ้าหน้าที่ป้องกันฯ
๑๐. นายไม้เอก	เหมือนมาตย์	ผู้ช่วยช่างโยธา
๑๑. นายนฤพล	คำศรี	ผู้ช่วยนักพัฒนาชุมชน

#### การเลือกตั้งผู้บริหารเมื่อวันที่ ๙ ธันวาคม ๒๕๕๕

จำนวนผู้มีสิทธิเลือกตั้งในบัญชีรายชื่อผู้มีสิทธิทั้งสิ้น	จำนวน ๓,๓๘๐ ราย
จำนวนผู้มีสิทธิที่มาแสดงตนขอรับบัตรเลือกตั้ง	จำนวน ๒,๒๙๖ ราย
จำนวนบัตรเลือกตั้งที่ได้รับ	จำนวน ๓,๕๐๐ ราย
จำนวนบัตรเลือกตั้งที่ชำรุดคะแนน	๒,๒๙๖ ราย

จำนวนบัตรดี	๒,๒๕๒	บัตร
จำนวนบัตรเสีย	๓๗	บัตร
จำนวนบัตรไม่ประสงค์ลงคะแนน	๗	บัตร

### ๓. ประชากร

#### ๓.๑ ข้อมูลเกี่ยวกับจำนวนประชากร (ข้อมูลจากสำนักบริหารการทะเบียน อ.กันทรารมย์ ณ เดือน กรกฎาคม พ.ศ. ๒๕๖๔)

จำนวนหลังคาเรือนทั้งหมด ในเขตพื้นที่รับผิดชอบ ๑,๑๔๒ หลังคาเรือนมีประชากร			
บ้านเมื่อน้อยหมู่ที่ ๑	จำนวน ๑๑๓ หลังคาเรือนมีประชากรชาย ๑๙๘ คน หญิง ๑๘๙ คน รวม ๓๘๗ คน		
บ้านโนนสวนหมู่ที่ ๒	จำนวน ๑๔๗ หลังคาเรือนมีประชากรชาย ๓๓๓ คน หญิง ๓๑๑ คน รวม ๖๔๔ คน		
บ้านหนองเทาหมู่ที่ ๓	จำนวน ๑๒๔ หลังคาเรือนมีประชากรชาย ๒๕๘ คน หญิง ๒๖๖ คน รวม ๕๒๕ คน		
บ้านหนองน้ำเต่าหมู่ที่ ๔	จำนวน ๘๕ หลังคาเรือนมีประชากรชาย ๑๘๐ คน หญิง ๑๘๑ คน รวม ๓๖๑ คน		
บ้านหนองมุขหมู่ที่ ๕	จำนวน ๗๐ หลังคาเรือนมีประชากรชาย ๑๔๙ คน หญิง ๑๔๙ คน รวม ๒๙๘ คน		
บ้านเมื่อน้อยหมู่ที่ ๖	จำนวน ๑๔๑ หลังคาเรือนมีประชากรชาย ๒๓๔ คนหญิง ๒๑๖คน รวม ๔๕๐ คน		
บ้านเมื่อน้อยหมู่ที่ ๗	จำนวน ๗๗ หลังคาเรือนมีประชากรชาย ๑๕๐ คนหญิง ๑๕๗ คน รวม ๓๐๗ คน		
บ้านเมื่อน้อยหมู่ที่ ๘	จำนวน ๑๖๕ หลังคาเรือน มีประชากรชาย ๒๙๓ คน หญิง ๓๐๕ คน รวม ๕๙๘ คน		
บ้านหนองเทาหมู่ที่ ๙	จำนวน ๑๕๐ หลังคาเรือนมีประชากรชาย ๒๗๗ คน หญิง ๒๙๑ คน รวม ๕๖๘ คน		
บ้านหนองน้ำเต่าหมู่ที่ ๑๐	จำนวน ๗๐ หลังคาเรือน มีประชากรชาย ๑๖๗ คน หญิง ๑๔๘ คน รวม ๓๑๕ คน		

จำนวนประชากรทั้งสิ้น ๔,๔๕๒ แยกเป็น ชาย ๒,๒๓๙ คน หญิง ๒,๒๑๓ คน

ข้อมูลจากสำนักบริหารการทะเบียน กรมการปกครอง ณ เดือน กรกฎาคม พ.ศ. ๒๕๖๔

มีความหนาแน่นเฉลี่ย ๕๗ คน/ตารางกิโลเมตร

#### ๓.๒ ช่วงอายุและจำนวนประชากร

- จำนวนผู้สูงอายุ (ณ ๓๑ กรกฎาคม ๒๕๖๔)	๘๓๔	คน
- จำนวนเด็กแรกเกิด ถึง ๖ ปี :	๒๔๕	คน
- จำนวนผู้สูงอายุ ที่ป่วยเป็นโรคเรื้อรัง :	๖๓	คน
- จำนวนสตรีตั้งครรภ์ :	-	คน
- จำนวนผู้สูงอายุ ที่ช่วยเหลือตนเองไม่ได้ :	๑	คน
-จำนวนสตรีอายุ ๓๕ ปี ขึ้นไป :	๖๒๔	คน
- จำนวนผู้พิการ (ณ ๓๑ กรกฎาคม ๒๕๖๔)	๑๗๙	คน

### ๔. สภาพาสังคม

#### ๔.๑ การศึกษา

- โรงเรียนประถมศึกษา จำนวน ๓ แห่ง(ขยายโอกาส ม.๑ – ม.๓	จำนวน ๑ แห่ง)
- ศูนย์พัฒนาเด็กเล็กถ่ายโอนจากกรมศาสนา	จำนวน ๑ แห่ง
- ศูนย์พัฒนาเด็กเล็กที่ อบต.จัดตั้งเอง	จำนวน ๒ แห่ง
- ศูนย์การเรียนชุมชน	จำนวน ๑ แห่ง
- ที่อ่านหนังสือพิมพ์ประจำหมู่บ้าน/ห้องสมุดประชาชน	จำนวน ๒ แห่ง

#### ๔.๒ สาธารณสุข

- โรงพยาบาลส่งเสริมสุขภาพประจำตำบล	๑ แห่ง
- อัตราการมีและใช้ส้วมราดน้ำ	๑๐๐ %

### ๔.๓ อาชญากรรม

ตำบลเมืองน้อย เป็นตำบลที่เจียบสงบค่อนข้างมีความปลอดภัยในชีวิตและทรัพย์สิน ยังไม่พบปัญหา ด้านอาชญากรรมที่รุนแรง อาจมีเหตุการณ์ลักขโมยทรัพย์สินของประชาชนเกิดขึ้นบ้าง แต่ชุมชนก็สามารถแก้ไขปัญหาเองได้ โดยการแจ้งความ ณ สถานีตำรวจภูธร เพื่อให้ดำเนินการตามกฎหมายต่อไป

### ๔.๔ ยาเสพติด

ปัญหาเสพติดในตำบลเมืองน้อย พบว่ามีผู้ที่ติดยาเสพติด ส่วนใหญ่เป็นวัยรุ่น และวันกำลังทำงานที่ ใช้ยาเสพติดเป็นตัวกระตุ้นการทำงานเกษตร และยังไม่พบผู้ค้ายาเสพติด เนื่องจากว่าได้รับความร่วมมือจากประชาชน ในตำบล พร้อมกับผู้นำท้องถิ่น ผู้นำท้องถื่น ที่ช่วยกันสอดส่องดูแลเป็นอย่างดี การแก้ไขปัญหาขององค์การบริหารส่วน ตำบลสามารถทำได้เฉพาะตามอำนาจหน้าที่เท่านั้น เช่น การณรงค์ การประชาสัมพันธ์ การแจ้งเบาะแส การให้ความรู้เกี่ยวกับโทษของยาเสพติดและบทลงโทษตามกฎหมาย การจัดแข่งขันกีฬาต่อต้านยาเสพติด เป็นต้นภายใต้ ยุทธศาสตร์การพัฒนาด้านการศึกษา ศาสนาและวัฒนธรรม และยุทธศาสตร์ด้านสังคมและการสาธารณสุข

### ๔.๕ การสังคมสงเคราะห์

องค์การบริหารส่วนตำบลเมืองน้อย มีบทบาทหน้าที่ในด้านการสังคมสงเคราะห์ เช่น

๑. การจ่ายเบี้ยยังชีพให้กับผู้สูงอายุ ผู้พิการ และผู้ป่วยเอดส์ โดยจะให้เจ้าหน้าที่ พนักงานนำเงินไปมอบให้กับผู้มีสิทธิ ได้รับเบี้ยยังชีพเป็นประจำทุกเดือน ณ สถานที่ที่ได้กำหนดไว้ในประกาศเพื่อเป็นการอำนวยความสะดวกให้กับประชาชน
๒. รับลงทะเบียนและประสานโครงการเงินอุดหนุนเพื่อการเลี้ยงดูเด็กแรกเกิด
๓. ประสานการทำบัตรผู้พิการ

## ๕. การบริหารพื้นฐาน

### ๕.๑ การคมนาคม

สภาพการคมนาคมทางบก

- ถนนทางหลวงจังหวัด หมายเลข ๒๑๖๘ เป็นถนนลาดยางสภาพเป็นหลุมเป็นบ่อ จากอำเภอ กันทรารมย์ – อำเภอราชสีห์ ผ่านบ้านเมืองน้อย ๑,๖,๘ และ ๒
- ถนนทางหลวงจังหวัดหมายเลข ๒๔๐๔ เป็นถนน คสล. สภาพใช้การได้ดีตลอดก่อสร้าง จากบ้านเมืองน้อย หมู่ที่ ๖ ผ่านบ้านหนองมุข หมู่ที่ ๕ ถึงอำเภอเขื่องใน จังหวัดอุบลราชธานี
- ถนนองค์การบริหารส่วนจังหวัด จากบ้านเมืองน้อย หมู่ที่ ๖ ถึง บ้านหนองเทา หมู่ที่ ๙ สภาพถนนเป็นถนนลูกรังสภาพดีเป็นส่วนน้อย
- การติดต่อระหว่างหมู่บ้านในเขตตำบล ใช้รถจักรยานยนต์และรถยนต์ส่วนบุคคลเป็นบางส่วน การคมนาคมระหว่างหมู่บ้าน ถึงอำเภอใช้รถจักรยานยนต์,รถยนต์ส่วนบุคคลและรถสองแถวรับจ้าง,รถมอเตอร์ไซด์รับจ้าง บางส่วน

### ๕.๒ การไฟฟ้า

- ประชากรทุกหมู่บ้านมีไฟฟ้าสาธารณสุขใช้ร้อยละ ๙๐ และร้อยละ ๑๐ ของแต่ละหมู่บ้านยังไม่ถึง
- ประชากรร้อยละ ๗๐ ได้มีไฟฟ้าการเกษตรใช้และประชากรร้อยละ ๓๐ ไฟฟ้าการเกษตรยังเข้าไม่ถึง

### ๕.๓ การประปา

- องค์การบริหารส่วนตำบลเมืองน้อย มีระบบประปาหมู่บ้าน จำนวน ๗ แห่ง ประกอบด้วย
  - บ้านเมืองน้อยหมู่ ๑,๗,๘ จำนวน ๑ แห่ง
  - บ้านเมืองน้อยหมู่ ๖ จำนวน ๑ แห่ง

- บ้านหนองน้ำเต้าหมู่ ๔,๑๐	จำนวน	๑ แห่ง
- บ้านหนองเทา หมู่ ๓	จำนวน	๑ แห่ง
- บ้านหนองมุข หมู่ ๕ (บริหารจัดการโดยหมู่บ้าน	จำนวน	๑ แห่ง
- บ้านโนนสวนหมู่ ๒ (มีแต่ไม่มีการใช้ประโยชน์)	จำนวน	๑ แห่ง
- บ้านหนองเทา หมู่ ๙	จำนวน	๑ แห่ง

จำนวนผู้ใช้น้ำประปาในแต่ละหมู่(ข้อมูล ณ กรกฎาคม ๒๕๖๔)

บ้านเมืองน้อยหมู่ ๑	จำนวน	๙๔	ครัวเรือน
บ้านเมืองน้อยหมู่ ๗	จำนวน	๗๒	ครัวเรือน
บ้านเมืองน้อยหมู่ ๘	จำนวน	๑๓๑	ครัวเรือน
บ้านหนองน้ำเต้าหมู่ ๔	จำนวน	๖๒	ครัวเรือน
บ้านหนองน้ำเต้าหมู่ ๑๐	จำนวน	๖๖	ครัวเรือน
บ้านหนองเทาหมู่ ๓	จำนวน	๘๘	ครัวเรือน
บ้านหนองเทาหมู่ ๙	จำนวน	๗๒	ครัวเรือน
บ้านเมืองน้อยหมู่ ๖	จำนวน	๑๘๕	ครัวเรือน

#### ๕.๔ โทรศัพท์

-ในพื้นที่ของแต่ละหมู่บ้านไม่มีโทรศัพท์สาธารณะ ส่วนใหญ่ประชาชนใช้โทรศัพท์มือถือโดยในพื้นที่มีเสาสัญญาโทรศัพท์ จำนวน ๕ แห่ง

#### ๕.๕ ไปรษณีย์/การสื่อสาร/การขนส่งวัสดุ ครุภัณฑ์

- ที่ทำการไปรษณีย์โทรเลขอนุญาต เอกชน (ปณช.) ๑ แห่ง ( บ้านเมืองน้อย หมู่ที่ ๑ )

### ๖.ระบบเศรษฐกิจ

#### ๖.๑ การเกษตร

ประชากรส่วนใหญ่ในตำบลเมืองน้อยประกอบอาชีพ ดังนี้

- อาชีพหลัก คือ อาชีพทำนา,ทำสวนปลูกหอม,ปลูกพริก
- อาชีพรอง คือ อาชีพรับจ้างทั่วไป,ค้าขาย,ประกอบธุรกิจการป้อน้ำมันบางส่วน
- การปลูกข้าวนาปีของประชาชนในตำบลเมืองน้อยมีพื้นที่ทำนาปี ข้าวขาวดอกมะลิ ๑๐๕ จำนวน ๒๓,๗๓๖.๕๐ ไร่ ข้าว กข๖ จำนวน ๑,๙๑๕ ไร่
- การปลูกพริกจำนวน ๙๔๐ ไร่
- การปลูกยางพาราจำนวน ๑,๖๙๗ ไร่
- การปลูกหอมแดงจำนวน ๓๒๐ ไร่
- การปลูกมันสำปะหลังจำนวน ๒๒.๒๕ ไร่

#### ๖.๒ การประมง

ส่วนใหญ่พื้นที่ตำบลเมืองน้อยมีอยู่สองหมู่บ้านที่มีแม่น้ำมูลไหลผ่าน และพื้นที่ส่วนใหญ่ในตำบลทำการเกษตรทางการประมงไม่มี

#### ๖.๓ การปศุสัตว์

ประชาชนในตำบลเมืองน้อย ส่วนใหญ่เลี้ยงสัตว์ในลักษณะเลี้ยงในครัวเรือนเป็นอาชีพอาชีพเสริม เช่น การเลี้ยงไก่เป็ดโคสุกรกระบือ เป็นต้น

## ๖.๔ การบริการ

องค์การบริหารส่วนตำบลเมืองน้อยมีสถานบริการต่างๆในพื้นที่ดังนี้

๑. ปั้มน้ำมันและก๊าซ	จำนวน	๑	แห่ง
๒. โรงพยาบาลส่งเสริมสุขภาพตำบล	จำนวน	๑	แห่ง
๓. โรงเรียนข้าวขนาดเล็ก	จำนวน	๑๒	แห่ง
๔. ร้านเสริมสวย	จำนวน	๒	แห่ง

## ๖.๕ การท่องเที่ยว

องค์การบริหารส่วนตำบลเมืองน้อยไม่มีการดำเนินการด้านการท่องเที่ยว แต่ในพื้นที่มีสถานที่ที่น่าสนใจและอนาคตจะส่งเสริมเป็นสถานที่ไว้ศึกษาเรียนรู้ และมีป่าไม้ธรรมชาติที่อุดมสมบูรณ์

## ๖.๖ อุตสาหกรรม

ตำบลเมืองน้อย เป็นตำบลที่อยู่นอกเขตอุตสาหกรรมขนาดใหญ่ ในพื้นที่ตำบลเมืองน้อย ไม่มีการทำอุตสาหกรรม

## ๖.๗ การพาณิชย์/กลุ่มอาชีพ

กลุ่มอาชีพของแต่ละหมู่

กลุ่มเศรษฐกิจชุมชน (แหล่งทุนชุมชน) หมู่ ๑

ที่	ชื่อกลุ่ม/องค์กร	จัดตั้งเมื่อ (วันเดือน ปี)	จำนวนสมาชิก	จำนวนเงินทุน (ปัจจุบัน)	ชื่อประธาน
๑	กองทุนหมู่บ้าน	๑๖ พฤศจิกายน ๒๕๔๔	๙๖	๒,๐๐๐,๐๐๐	
๒	กลุ่มวิสาหกิจ ปลูกหอม ข้าวหอมมะลิ เพิ่มศักยภาพ	๑๔ มกราคม ๒๕๕๑	๖๐	-	-
๓	กลุ่มสตรี	-	-	๔๐,๐๐๐	นางประยงค์ คำศรี
๔	กลุ่มกองทุน สงเคราะห์ หมู่บ้าน	-	-	๒๐,๐๐๐	-

กลุ่มเศรษฐกิจชุมชน (แหล่งทุนชุมชน) หมู่ ๒

ที่	ชื่อกลุ่ม/องค์กร	จัดตั้งเมื่อ (วันเดือน ปี)	จำนวน สมาชิก	จำนวน เงินทุน (ปัจจุบัน)	ชื่อประธาน
๑	กองทุนหมู่บ้าน	-	-	-	นายถาวร ทองทวี
๒	กลุ่มออมทรัพย์เพื่อการ ผลิต	-	-	-	นายสำเร็จ ป้องเส้า
๓	โครงการ กขคจ.	-	-	-	นายสำเร็จ ป้องเส้า
๔	กลุ่มผู้ปลูกหอมแดง	-	-	-	นายเทียม ป้องเส้า
๕.	กลุ่มกองทุนสงเคราะห์ หมู่บ้าน	-	-	-	นายสำเร็จ ป้องเส้า
๖.	กลุ่มสตรี	-	-	-	นางสุภลักษณ์ ป้องเส้า

กลุ่มเศรษฐกิจชุมชน (แหล่งทุนชุมชน) หมู่ ๓

ที่	ชื่อกลุ่ม/องค์กร	จัดตั้งเมื่อ (วันเดือน ปี)	จำนวน สมาชิก	จำนวนเงินทุน (ปัจจุบัน)	ชื่อประธาน
๑	กองทุนปุ๋ย หมู่บ้าน	-/-/๒๕๓๗	๗๓	๒๐๐,๐๐๐	นางเฉลิมศรี เจริญ
๒	กลุ่มออมทรัพย์ เพื่อการผลิต	-/-/๒๕๔๓	๑๒๔	๔๖,๓๙๒.๘๐	นายบุญกว้าง เหมือน มาตย์
๓	กลุ่มกองทุน กขคจ.	-/-/๒๕๓๖	๗๗	๒๘๓,๘๐๐	นายจำรัส พวงจำปา
๔	กองทุนแม่ของ แผ่นดิน	-/-/๒๕๕๐	๒๑,๗๑๔	-	นายพิทักษ์ กรมพไ้มย
๕.	กลุ่มสตรี	-/-/๒๕๕๐	๑๕	-	นางกอง เหมือนมาตย์

กลุ่มเศรษฐกิจชุมชน (แหล่งทุนชุมชน) หมู่ ๔

ที่	ชื่อกลุ่ม/องค์กร	จัดตั้งเมื่อ (วันเดือน ปี)	จำนวน สมาชิก	จำนวนเงินทุน (ปัจจุบัน)	ชื่อประธาน
๑	กองทุนหมู่บ้าน	มิถุนายน ๒๕๔๔	๕๖	๑,๑๐๐,๐๐๐	นายเทียน เอกศิริ
๒	กลุ่มผู้เลี้ยงโคเนื้อ	๑๐ ตุลาคม ๒๕๔๙	๑๖	๑๐๐,๐๐๐	นายประยูร สำราญ
๓	กลุ่มพัฒนาสตรี	กรกฎาคม ๒๕๔๔	๒๕	๒๕,๐๐๐	นางคำผ่าน เอกศิริ

กลุ่มเศรษฐกิจชุมชน (แหล่งทุนชุมชน) หมู่ ๕

ที่	ชื่อกลุ่ม/องค์กร	จัดตั้งเมื่อ (วันเดือน ปี)	จำนวน สมาชิก	จำนวนเงินทุน (ปัจจุบัน)	ชื่อประธาน
๑	กองทุน ก.ข. คจ.	๑๔ มิถุนายน ๒๕๔๔	๕๕ (ครัวเรือน)	๒๘๐,๐๐๐	นายเผด็จ หนูพัฒนา
๒	กองทุนออมทรัพย์	๑๕ มิถุนายน ๒๕๔๔	๖๒	๑๐๒,๐๐๐	นายจิตร หนูพัฒนา
๓	กองทุนหมู่บ้าน	๑๐ มีนาคม ๒๕๔๔	๘๘	๑,๐๘๕,๐๐๐	นายทองจันทร์ ภูพวก
๔	กองทุนมูลนิธิวัด	๑๔ มิถุนายน ๒๕๔๒	๕๗ (ครัวเรือน)	๔๕,๐๐๐	นายจิตร หนูพัฒนา
๕	กองทุน เศรษฐกิจชุมชน	๑๔ สิงหาคม ๒๕๔๔	๒๒ (ครัวเรือน)	๑๐๐,๐๐๐	นายจิตร หนูพัฒนา

กลุ่มเศรษฐกิจชุมชน (แหล่งทุนชุมชน) หมู่ ๖

ที่	ชื่อกลุ่ม/องค์กร	จัดตั้งเมื่อ (วันเดือน ปี)	จำนวน สมาชิก	จำนวนเงินทุน (ปัจจุบัน)	ชื่อประธาน
๑	กองทุนหมู่บ้านเงิน ล้าน	๔ ตุลาคม ๒๕๖๔	๗๓	๑,๑๑๔,๐๐๐	นางอรพิน ศรีจันทร์แจ้ง
๒	กลุ่มสตรีแม่บ้าน	๑ มกราคม ๒๕๔๐	๓๑	๒๖,๐๐๐	นางประกาย คำศรี
๓	กลุ่มทำสารหมัก ชีวภาพ	๑๑ มีนาคม ๒๕๕๐	๑๙	๓,๘๐๐	นายประกิต ทองคำ
๔	กลุ่มเลี้ยงโค พื้นเมือง	๑ มกราคม ๒๕๕๑	๒๘	๒๐๐,๐๐๐	นายสุทร คำศรี
๕	กลุ่มเงินสงเคราะห์	๒๔ สิงหาคม ๒๕๔๐	๓๑	๓๐,๐๐๐	นายไสว คำศรี

กลุ่มเศรษฐกิจชุมชน (แหล่งทุนชุมชน) หมู่ ๗

ที่	ชื่อกลุ่ม/องค์กร	จัดตั้งเมื่อ (วันเดือน ปี)	จำนวนสมาชิก	จำนวนเงินทุน (ปัจจุบัน)	ชื่อประธาน
๑	กองทุนหมู่บ้าน	๑๐ มีนาคม ๒๕๖๔	๘๘	-	นายประสิทธิ์ ทาระ
๒	กลุ่มสตรี	-/-/๒๕๔๒	๒๐	๑๐,๐๐๐	นางทองมี คำเพราะ
๓	กลุ่มออมทรัพย์	-/-/๒๕๔๒	๔๒	๑๐,๐๐๐	นายทองสา คำเพราะ
๔	กข.คจ.	-	๔๒	๓๐๙,๓๗๕.๘๕	นายสมบูรณ์ ประจันท์
๕	กองทุนแม่ของแผ่นดิน	-/-/๒๕๓๗	-	๓๓,๙๓๐	นายสมบูรณ์ ประจันท์



กลุ่มเศรษฐกิจชุมชน (แหล่งทุนชุมชน) หมู่ ๘

ที่	ชื่อกลุ่ม/องค์กร	จัดตั้งเมื่อ (วันเดือน ปี)	จำนวน สมาชิก	จำนวนเงินทุน (ปัจจุบัน)	ชื่อประธาน
๑	กองทุนหมู่บ้าน	๑๖ พฤศจิกายน ๒๕๔๔	๙๖	๒,๐๐๐,๐๐๐	นายคำเลียง เขียวอ่อน
๒	กลุ่มวิสาหกิจ ปลูกหอม ข้าวหอมมะลิ เพิ่มศักยภาพ	๑๔ มกราคม ๒๕๕๑	๖๐	-	-
๓	กลุ่มสตรี	-	-	๔๐,๐๐๐	นางประยงค์ คำศรี
๔	กลุ่มกองทุน สงเคราะห์ หมู่บ้าน	-	-	๒๐,๐๐๐	-

กลุ่มเศรษฐกิจชุมชน (แหล่งทุนชุมชน) หมู่ ๙

ที่	ชื่อกลุ่ม/องค์กร	จัดตั้งเมื่อ (วันเดือน ปี)	จำนวน สมาชิก	จำนวนเงินทุน (ปัจจุบัน)	ชื่อประธาน
๑	กองทุนหมู่บ้าน	๒ มิถุนายน ๒๕๔๔	๘๓	๑,๐๐๐,๐๐๐	นางคำหม่อน บุญถนอม
๒	กลุ่มปุ๋ย	๒๕๔๓	๙๘	๒๔,๐๐๐	นางบรรพต คำชาติ
๓	กลุ่มสตรี	๒๕๔๔	๒๗		นางอนงค์ สืบเสน
๔	กลุ่มออมทรัพย์	๒๕๔๔	๘๓		นางคำหม่อน บุญถนอม

กลุ่มเศรษฐกิจชุมชน (แหล่งทุนชุมชน) หมู่ ๑๐

ที่	ชื่อกลุ่ม/องค์กร	จัดตั้งเมื่อ (วันเดือน ปี)	จำนวน สมาชิก	จำนวนเงินทุน (ปัจจุบัน)	ชื่อประธาน
๑	กองทุนหมู่บ้าน	กรกฎาคม ๒๕๔๗	๖๙	๑,๐๙๘๐,๐๐๐	นายพยนต์ จันทร์แจ่ม
๒	กลุ่มผู้เลี้ยงโค	มกราคม ๒๕๕๑	๑๙	๑๐๐,๐๐๐	นายพยนต์ จันทร์แจ่ม
๓	กลุ่มพัฒนาสตรี	กรกฎาคม ๒๕๔๔	๒๓	๒๖,๐๐๐	นางปราณี จันทร์แจ่ม

**๖.๘ แร่งงาน**

ราษฎรส่วนใหญ่ประมาณร้อยละ ๘๐ ประกอบอาชีพทำการเกษตรกรรมได้แก่ทำนา ปลูกข้าว พริก ข้าวโพด ปลูกหอมแดงและกระเทียม และทำสวนยางรวมทั้งปลูกพืชผักสวนครัวส่งตลาดเขานมะเขือเทศ ผักชี กะหล่ำ ฯลฯ ประกอบอาชีพส่วนตัวและรับจ้าง

## ๗. ศาสนา ประเพณี วัฒนธรรม

### ๗.๑ การนับถือศาสนา

- ประชาชนในตำบลเมืองน้อยนับถือศาสนาพุทธ ๑๐๐ % และในพื้นที่ตำบลเมืองน้อยมีวัดจำนวน ๗ แห่ง

### ๗.๒ ประเพณีและงานประจำปี

- บ้านเมืองน้อยหมู่ ๑,๓,๘ ประเพณีที่สำคัญของชุมชน คือ ประเพณีออกพรรษา - เข้าพรรษา บุญผ้าป่า บุญมหาชาติ บุญบั้งไฟ และ ลอยกระทง

- บ้านโนนสวนหมี่ ๒ ประเพณีที่สำคัญ คือ บุญเดือนสาม วันสงกรานต์ บุญบั้งไฟ วันเข้าพรรษา และ วันออกพรรษา

- บ้านหนองเทาหมู่ ๓ ตามจารีตประเพณี ฮีตสิบสอง ครองสิบสี่

- บ้านหนองน้ำเต่าหมู่ ๔,๑๐ ประเพณีที่สำคัญของชุมชน คือ วันผู้สูงอายุ (สงกรานต์)

- บ้านหนองมุขหมู่ ๕ ประเพณีที่สำคัญของชุมชน คือ การบายศรีสู่ขวัญ , งานสมรส , งานขึ้นบ้านใหม่ , งานอุปสมบท

- บ้านเมืองน้อยหมู่ ๖ ประเพณีที่สำคัญ คือ บุญผ้าป่า บุญบั้งไฟ วันเข้าพรรษา ออกพรรษา บุญมหาชาติ

- บ้านเมืองน้อยหมู่ ๙ ประเพณีที่สำคัญของชุมชน คือ ฮีตสิบสองครองสิบสี่

### ๗.๓ ภูมิปัญญาท้องถิ่น ภาษาถิ่น

- บ้านเมืองน้อยหมู่ ๑ ใช้ภาษาอีสาน และมีภูมิปัญญาท้องถิ่น

เรื่อง พราหมณ์ บายศรีสู่ขวัญโดย นายปอน คำศรี

เรื่อง สานบั้งไฟ,แห่โดย นายศุภชัย พิมพา อายุ ๔๕ ปี

- บ้านโนนสวนหมี่ ๒ ใช้ภาษาอีสาน โดยมี

เรื่อง พราหมณ์บายศรีสู่ขวัญ โดย นายบุญ ทองทวี อายุ ๗๐ ปี, นายสุนทร ทองทวี อายุ ๗๑ ปี ,นายสมจิตร ป้องเส้า อายุ ๖๕ ปี และ นายเข้า ทองทวี

เรื่อง ทำเครื่องจักรสาน โดย นายคำแดง ทองทวี อายุ ๘๗ ปี

เรื่อง เวทย์มนต์คาถา โดย นายจุม ป้องเส้า อายุ ๙๔ ปี

- บ้านหนองเทาหมู่ ๓,๙ ใช้ภาษาอีสาน และมีภูมิปัญญาท้องถิ่นในเรื่อง

เรื่อง บายศรีสู่ขวัญโดย นายบุญกว้าง เหมือนมาตย์ อายุ ๗๔ ปี,นายสมรส สิบเสน อายุ ๗๑ ปี

เรื่อง เครื่องจักรสาน โดย นายบุญฮู้ สิบเสน นายบุญมา ทองมาก อายุ ๘๗ ปี

เรื่อง หมอทรง โดย นายบุญมี มะณี

- บ้านหนองมุขหมู่ ๕ ใช้ภาษาถิ่น ภาษาอีสาน และภูมิปัญญาท้องถิ่นในเรื่อง ประเพณีวัฒนธรรมท้องถิ่น โดย

นายทองสา ทองทวี,นายสว่าง ชราศรี เรื่อง ส่งเสริมภูมิปัญญาท้องถิ่น โดยนายทองจันทร์ ภูพวก

เรื่อง หัตถกรรมโดยนายจันทร์ จันทร์แจ่มและนายบุญเกื้อ ชารี

- บ้านเมืองน้อยหมู่ ๖ ประชาชนใช้ภาษาอีสาน

- บ้านเมืองน้อยหมู่ ๗ ประชาชนใช้ภาษาอีสานและมีภูมิปัญญาท้องถิ่น

เรื่องจักรสาน โดยนายเปี้ย ผูกมัน อายุ ๘๙ ปี

เรื่อง หัตถกรรม โดย นายคำสี บุญเสน อายุ ๗๑ ปี

เรื่อง สมุนไพรพื้นบ้าน โดย นายบำรุง เขียวอ่อน อายุ ๖๗ ปี

-บ้านเมืองน้อยหมู่ ๘ ภาษาที่ใช้ภาษาอีสาน และมีภูมิปัญญาท้องถิ่นในเรื่อง ศาสนพิธีโดย นายคำพันธ์ สรรพศรี เรื่อง จักรสาน โดย นายกล้าหาร เอกศรี

- บ้านหนองเทาหมู่ ๙ ภาษาที่ใช้ภาษาอีสาน และมีภูมิปัญญาท้องถิ่นในเรื่อง บายศรีสู่ขวัญโดย นายพรมมา สืบเสน เรื่อง เครื่องจักรสานโดย นายบุญอยู่ สืบเสน และเรื่อง หมอทรงโดย นายบุญมี มะณี

-บ้านหนองน้ำเต้าหมู่ ๑๐ ภาษาที่ใช้คือภาษาอีสาน และมีภูมิปัญญาท้องถิ่นในเรื่อง ถกซ์ พิธีต่างๆโดยนายมันจันทร์ แจ่มเรื่อง หมอยาพื้นบ้านโดยนายเนียม สำราญ ,เรื่อง ผู้นำพิธีกรรมทางศาสนาโดย นายสุพี พิมพีไชย ,เรื่อง ช่างทำ เครื่องมือหาหินโดยนายหมอน เอกศิริ และเรื่อง เวทมนต์ คาถา โดย นายเชื่อง สลักคำ

#### ๗.๔ สินค้าพื้นเมืองและของที่ระลึก

- มีผลิตภัณฑ์ชุมชนคือแปรรูปผลิตภัณฑ์จากพริกแห้งเพื่อทำพริกป่น
- มีเครื่องจักรสารจากไม้ไผ่
- สินค้าหอมแดง/กระเทียม

### ๘. ทรัพยากรธรรมชาติ

#### ๘.๑ น้ำ

##### แหล่งน้ำธรรมชาติ

- ฝาย		๒	แห่ง
- บ่อน้ำตื้น	ประมาณ	๒๐๐	แห่ง
- บ่อโยก	ประมาณ	๑๘	แห่ง

##### แหล่งน้ำทางการเกษตร

๑.สระหนองบัว	บ้านเมืองน้อยหมู่ ๑ กว้าง ๑๐๐ เมตร ยาว ๑๕๐ เมตร ลึก ๓.๕๐ เมตร
๒.สระน้ำหนองยาง	บ้านเมืองน้อยหมู่ ๑ กว้าง ๘๐ เมตร ยาว ๑๐๐ เมตร ลึก ๓.๕๐ เมตร
๓.สระน้ำห้วยคี	บ้านโนนสวน หมู่ ๒ กว้าง ๕๐ เมตร ยาว ๑๗๐ เมตร ลึก ๓.๕๐ เมตร
๔.สระน้ำหนองแหน	บ้านหนองमुख หมู่ ๕ กว้าง ๘๐ เมตร ยาว ๑๗๐ เมตร ลึก ๓.๕๐ เมตร
๕.สระน้ำหนองฝือ	บ้านหนองเทาหมู่ ๙ กว้าง ๗๐ เมตร ยาว ๑๐๐ เมตร ลึก ๓.๕๐ เมตร
๖.สระน้ำหนองเขื่อนช้าง	บ้านเมืองน้อยหมู่ ๗ เนื้อที่ ๒ ไร่ ๕๙ ตารางวา ลึก ๓.๕๐ เมตร
๗.สระน้ำหนองน้ำเต้า	บ้านหนองน้ำเต้าหมู่ ๔ เนื้อที่ ๕ ไร่ ลึก ๔ เมตร
๘. ห้วยเทิน	บ้านหนองเทาหมู่ ๓ เนื้อที่ ๘ ไร่ ลึก ๔ เมตร

##### ข้อมูลด้านแหล่งน้ำกิน น้ำใช้(หรือน้ำเพื่ออุปโภค/บริโภค)

แหล่งน้ำกินน้ำใช้เพื่อการอุปโภคบริโภคในพื้นที่ตำบลเมืองน้อยใช้จากระบบประปาหมู่บ้านแบบจุดเจาะ

#### ๘.๒ ป่าไม้

พื้นที่ป่าไม้ในตำบลเมืองน้อย มีพื้นที่ป่าดงหนองกระเตาเป็นป่าธรรมชาติ ที่มีทรัพยากรอุดมสมบูรณ์ บ้านโนนสวน ประกอบด้วย ป่าสาธารณะบ้านไทยน้อย ป่าสาธารณะดงหนองแดง ป่าดอนปู่ตา สระกักเก็บน้ำหนองสระพัง และสระกักเก็บน้ำและคลองรอบป่าดงหนองแดง

### ๘.๓ ภูเขา

องค์การบริหารส่วนตำบลเมืองน้อยพื้นที่เขตไม่มีภูเขาพื้นที่เป็นที่ราบลุ่ม

### ๘.๔ ทรัพยากรธรรมชาติที่สำคัญขององค์กรปกครองส่วนท้องถิ่น

องค์การบริหารส่วนตำบลเมืองน้อย มีพื้นที่ทรัพยากรธรรมชาติป่าไม้ที่อุดมสมบูรณ์ และมีแม่น้ำมูลไหลผ่าน มีแหล่งน้ำคือ หนองบัว และ หนองยางทางทิศเหนือมีที่สาธารณะประมาณ ๗ ไร่ และลำห้วยคี่ และสระกักเก็บน้ำหนองสระพัง พร้อมสระกักเก็บน้ำและคลองรอบป่าดงหนองแดง ,ลำห้วยเทิน

๙. อื่นๆ

-

## ส่วนที่ ๒

### ยุทธศาสตร์การพัฒนากองครักษ์ส่วนท้องถิ่น

#### ๑. ความสัมพันธ์ระหว่างแผนพัฒนาระดับมหภาค

##### ๑.๑ แผนยุทธศาสตร์ชาติ ๒๐ ปี

สถานการณ์และสภาพแวดล้อมภายในประเทศไทย ตั้งแต่อดีตจนถึงปัจจุบัน มีการพัฒนาที่ สูงขึ้นตามลำดับ แนวโน้มการเปลี่ยนแปลงในอนาคตในทุกมิติ จะส่งผลกระทบต่ออนาคตการพัฒนาประเทศไทยเป็น อย่างมาก โดยเฉพาะอย่างยิ่งลักษณะโครงสร้างทั้งทางเศรษฐกิจและสังคม ทั้งที่เป็นจุดแข็งและจุดอ่อนที่ จะต้องเผชิญและผสมผสานกับปัจจัยภายนอก และก่อให้เกิดทั้งโอกาสและความเสี่ยงในหลากหลายมิติ เพื่อ เตรียมความพร้อมของประเทศต่อการเปลี่ยนแปลงที่เกิดขึ้นในอนาคต ประเทศไทยต้องปฏิรูปและปรับเปลี่ยน อย่างเป็นระบบ เพื่อให้โครงสร้างทางเศรษฐกิจและสังคมของประเทศไทยมีความยืดหยุ่นปรับตัวได้เร็ว สามารถ รับมือกับความเสียหายและภัยคุกคาม ดังนั้น ประเทศไทยจึงกำหนดให้มี “ยุทธศาสตร์ชาติ” เพื่อเป็นยุทธศาสตร์ ในการพัฒนาระยะยาว ร่วมกับการปฏิรูปและการพัฒนาระบบ และกลไกการบริหารราชการแผ่นดินในการ ขับเคลื่อนยุทธศาสตร์ให้สามารถนำไปสู่การปฏิบัติอย่างจริงจัง จะช่วยยกระดับคุณภาพของประเทศไทยในทุก ภาคส่วน และนำพาประเทศไทยให้หลุดพ้น หรือบรรเทาความรุนแรงของสภาพปัญหาที่เกิดขึ้นในปัจจุบัน ทั้ง ปัญหาเศรษฐกิจ สังคม รวมถึงสามารถรับมือกับภัยคุกคามและบริหารจัดการความเสี่ยงที่จะเกิดขึ้นในอนาคต และสามารถเปลี่ยนผ่านประเทศไทย ไปพร้อม ๆ กับการเปลี่ยนแปลงภูมิทัศน์ใหม่ของโลกได้ ซึ่งจะ ทำให้ ประเทศไทยยังคงรักษาบทบาทสำคัญใน เวทีโลก สามารถดำรงรักษาความเป็นชาติที่มีความมั่นคงทาง เศรษฐกิจ สังคม และวัฒนธรรม และคนไทย ในประเทศไทยมีความอยู่ดีมีสุขอย่างถ้วนหน้ากัน

##### วิสัยทัศน์

“ประเทศไทยมีความมั่นคง มั่งคั่ง ยั่งยืน เป็นประเทศพัฒนาแล้ว ด้วยการพัฒนาตามหลักปรัชญาของเศรษฐกิจพอเพียง”

##### พันธกิจ

๑. ประเทศไทยมีความมั่นคงปลอดภัย จากการเปลี่ยนแปลงทั้งภายในภายนอกประเทศในด้านสังคม เศรษฐกิจ การเมือง ทรัพยากรธรรมชาติและสิ่งแวดล้อม
๒. ประเทศไทยมีความมั่นคงทางด้านเศรษฐกิจ มีความสามารถในการแข่งขันสูง สามารถพัฒนาอย่างต่อเนื่อง และเป็นศูนย์กลางการเชื่อมโยงในภูมิภาค
๓. ประเทศไทยมีความยั่งยืนทั้งด้านเศรษฐกิจ สังคม การเมือง และทรัพยากรธรรมชาติและ สิ่งแวดล้อม

##### เป้าหมาย

เศรษฐกิจและสังคมไทยมีการพัฒนาอย่างมั่นคงและยั่งยืน โดยสถาบันหลักของชาติดำรงอยู่อย่าง มั่นคง เป็นจุดยึดเหนี่ยวของสังคม มีความสามัคคีของคนในชาติ มีความสงบและอยู่ร่วมกันอย่างสันติสุขในทุกพื้นที่ และมีระดับรายได้ในกลุ่มประเทศรายได้สูง ความเป็นธรรมในสังคมและความเหลื่อมล้ำ ลดลงในทุกมิติ ประเทศไทยมี บทบาทสำคัญในภูมิภาคและโลก

## กรอบยุทธศาสตร์ชาติระยะ ๒๐ ปี (พ.ศ.๒๕๖๑-๒๕๘๐)

### **ยุทธศาสตร์ที่ ๑ ยุทธศาสตร์ด้านความมั่นคง**

มีเป้าหมายการพัฒนาที่สำคัญคือ ประเทศชาติมั่นคง ประชาชนมีความสุข เน้นการบริหารจัดการภาวะแวดล้อมของประเทศให้มีความมั่นคง ปลอดภัย เอกราชอธิปไตย และมีความสงบเรียบร้อยในทุกระดับ ตั้งแต่ระดับชาติ สังคม ชุมชน มุ่งเน้นการพัฒนาคน เครื่องมือ เทคโนโลยี และระบบฐานข้อมูลขนาดใหญ่ให้มีความพร้อมสามารถรับมือกับภัยคุกคามและภัยพิบัติได้ทุกรูปแบบ และทุกระดับความรุนแรง ควบคู่ไปกับการป้องกันและแก้ไขปัญหาด้านความมั่นคงที่มีอยู่ในปัจจุบัน และที่อาจจะเกิดขึ้นในอนาคต ใช้กลไกการแก้ไขปัญหาแบบบูรณาการทั้งกับส่วนราชการ ภาคเอกชน ประชาสังคม และองค์กรที่ไม่ใช่รัฐ รวมถึงประเทศเพื่อนบ้านและมิตรประเทศทั่วโลกบนพื้นฐานของหลักธรรมาภิบาล เพื่อเอื้ออำนวยประโยชน์ต่อการดำเนินการของยุทธศาสตร์ชาติด้านอื่นๆ ให้สามารถขับเคลื่อนไปได้ตามทิศทางและเป้าหมายที่กำหนด

### **ยุทธศาสตร์ที่ ๒ ยุทธศาสตร์ด้านการสร้างความสามารถในการแข่งขัน**

มีเป้าหมายการพัฒนาที่มุ่งเน้นการยกระดับศักยภาพของประเทศในหลากหลายมิติบนพื้นฐานแนวคิด ๓ ประการได้แก่

๑. “ต่อยอดอดีต” โดยมองกลับไปที่รากเหง้าทางเศรษฐกิจ อัตลักษณ์วัฒนธรรม ประเพณีวิถีชีวิตและจุดเด่นทางทรัพยากรธรรมชาติที่หลากหลาย รวมทั้งความได้เปรียบเชิงเปรียบเทียบของประเทศในด้านอื่นๆ นำมาประยุกต์ผสมผสานกับเทคโนโลยีและนวัตกรรม เพื่อให้สอดคล้องกับบริบทของเศรษฐกิจและสังคมโลกสมัยใหม่
๒. “ปรับปรุงปัจจุบัน” เพื่อปูทางสู่อนาคต ผ่านการพัฒนาโครงสร้างพื้นฐานของประเทศในมิติต่างๆ ทั้งโครงข่ายระบบคมนาคมและขนส่ง โครงสร้างพื้นฐาน วิทยาศาสตร์เทคโนโลยีและดิจิทัล และการปรับสภาพแวดล้อมให้เอื้อต่อการพัฒนาอุตสาหกรรมและบริการอนาคต
๓. “สร้างคุณค่าใหม่ในอนาคต” ด้วยการเพิ่มศักยภาพของผู้ประกอบการ พัฒนาคู่มือใหม่รวมถึงปรับรูปแบบธุรกิจ เพื่อตอบสนองต่อความต้องการของตลาด ผสมผสานกับยุทธศาสตร์ที่รองรับอนาคต บนพื้นฐานของการต่อยอด อดีตและปรับปรุงปัจจุบัน พร้อมทั้งส่งเสริมและสนับสนุนจากภาครัฐให้ประเทศไทยสามารถสร้างฐานรายได้และการจ้างงานใหม่ ขยายโอกาสทางการค้าและการลงทุนในเวทีโลก ควบคู่ไปกับการยกระดับรายได้และการกินดีอยู่ดีรวมถึงการเพิ่มขึ้นของคนชั้นกลางและลดความเหลื่อมล้ำของคนในประเทศได้ในคราวเดียวกัน

### **ยุทธศาสตร์ที่ ๓ ยุทธศาสตร์การพัฒนาและเสริมสร้างศักยภาพทรัพยากรมนุษย์**

มีเป้าหมายการพัฒนาที่สำคัญเพื่อพัฒนาคนในทุกมิติและในทุกช่วงวัยให้เป็นคนดี เก่ง และมีคุณภาพ โดยคนไทยมีความพร้อมทั้งกาย ใจ สติปัญญา มีการพัฒนาที่ครอบคลุมและมีสุขภาวะที่ดีในทุกช่วงวัย มีจิตสาธารณะ รับผิดชอบต่อสังคมและผู้อื่น มัธยัสถ์อดออม โอบอ้อมอารีมีวินัย รักษาศีลธรรม และเป็นพลเมืองดีของชาติ มีหลักคิดที่ถูกต้อง มีทักษะที่จำเป็นในศตวรรษที่ ๒๑ มีทักษะสื่อสารภาษาอังกฤษและภาษาที่สาม และอนุรักษ์ภาษาท้องถิ่น มีนิสัยรักการเรียนรู้และการพัฒนาตนเองอย่างต่อเนื่องตลอดชีวิต สูการเป็นคนไทยที่มีทักษะสูง เป็นนวัตกรรม นวัตกรรม ผู้ประกอบการ เกษตรกรยุคใหม่ และอื่นๆ โดยมีสัมมาชีพตามความถนัดของตนเอง

### **ยุทธศาสตร์ที่ ๔ ยุทธศาสตร์ด้านการสร้างโอกาสความเสมอภาคทางสังคม**

มีเป้าหมายการพัฒนาที่ให้ความสำคัญกับการดึงเอาพลังของภาคส่วนต่างๆ ทั้งภาคเอกชน ประชาสังคม ชุมชนท้องถิ่นมาร่วมขับเคลื่อน โดยการสนับสนุนการรวมตัวของประชาชนในการร่วมคิดทำเพื่อส่วนรวม การกระจายอำนาจและความรับผิดชอบไปสู่กลไกบริหารราชการแผ่นดินในระดับท้องถิ่น การเสริมสร้างความเข้มแข็งของชุมชนในการจัดการตนเอง และการเตรียมความพร้อมของประชากรไทยทั้งในมิติสุขภาพ เศรษฐกิจ สังคม และสภาพแวดล้อมให้เป็นประชากรที่มีคุณภาพ สามารถพึ่งตนเองและทำประโยชน์แก่ครอบครัว ชุมชน และสังคมให้นานที่สุด โดยรัฐให้หลักประกันการเข้าถึงบริการและสวัสดิการที่มีคุณภาพอย่างเป็นธรรมและทั่วถึง

## ยุทธศาสตร์ที่ ๕ ยุทธศาสตร์ด้านการสร้างการเติบโตบนคุณภาพชีวิตที่เป็นมิตรกับสิ่งแวดล้อม

มีเป้าหมายการพัฒนาที่สำคัญเพื่อนำไปสู่การบรรลุเป้าหมายการพัฒนาที่ยั่งยืนในทุกมิติ ทั้งด้านสังคม เศรษฐกิจ สิ่งแวดล้อม ธรรมชาติและวัฒนธรรม และความเป็นหุ้นส่วนความร่วมมือระหว่างกันทั้งภายในและภายนอกประเทศอย่าง บูรณาการ ใช้พื้นที่เป็นตัวตั้งในการกำหนดกลยุทธ์และแผนงานและการให้ทุกฝ่ายที่เกี่ยวข้องได้เข้ามามีส่วนร่วมในแบบ ทางตรงให้มากที่สุดเท่าที่จะเป็นไปได้โดยเป็นการดำเนินการบนพื้นฐานการเติบโตร่วมกัน ไม่ว่าจะผ่านทางเศรษฐกิจ สิ่งแวดล้อม และคุณภาพชีวิตโดยให้ความสำคัญกับการสร้างสมดุลทั้ง ๓ ด้าน อันจะนำไปสู่ความยั่งยืนเพื่อคนรุ่นต่อไป อย่างแท้จริง

## ยุทธศาสตร์ที่ ๖ ยุทธศาสตร์ด้านการปรับสมดุลและพัฒนาระบบการบริหารจัดการภาครัฐ

มีเป้าหมายการพัฒนาที่สำคัญเพื่อปรับเปลี่ยนภาครัฐที่ยึดหลัก “ภาครัฐของประชาชนเพื่อประชาชนและ ประโยชน์ส่วนร่วม” โดยภาครัฐต้องมีขนาดที่เหมาะสมกับบทบาทภารกิจ แยกแยะบทบาทหน่วยงานของรัฐที่ทำหน้าที่ ในการกำกับหรือในการให้บริการให้บริการในระบบเศรษฐกิจที่มีการแข่งขันมีสมรรถนะสูง ยึดหลักธรรมาภิบาล ปรับ วัฒนธรรมการทำงานในมุ่งผลสัมฤทธิ์และผลประโยชน์ส่วนรวมมีความทันสมัย และพร้อมที่จะปรับตัวให้ทันต่อการ เปลี่ยนแปลงของโลกอยู่ตลอดเวลา โดยเฉพาะอย่างยิ่งการนำนวัตกรรม เทคโนโลยีข้อมูลขนาดใหญ่ ระบบการทำงานที่ เป็นดิจิทัลเข้ามาประยุกต์ใช้อย่างคุ้มค่า และปฏิบัติงานเทียบได้กับมาตรฐานสากล รวมทั้งมีลักษณะเปิดกว้าง เชื่อมโยง ถึงกันและเปิดโอกาสให้ทุกภาคส่วนเข้ามามีส่วนร่วมเพื่อตอบสนองความต้องการของประชาชนได้อย่างสะดวก รวดเร็ว และโปร่งใส โดยทุกภาคส่วนในสังคมต้องร่วมกับปลูกฝังค่านิยมความซื่อสัตย์สุจริต ความมีเกียรติและสร้างจิตสำนึกใน การปฏิเสธไม่ยอมรับการทุจริตประพฤติมิชอบอย่างสิ้นเชิง นอกจากนี้ กฎหมายต้องมีความเหลื่อมล้ำและเอื้อต่อการ พัฒนา โดยกระบวนการยุติธรรมมีการบริหารที่มีประสิทธิภาพ เป็นธรรมไม่เลือกปฏิบัติและการอำนวยความสะดวก ตามหลักนิติธรรม

### ๑.๒ แผนพัฒนาเศรษฐกิจและสังคมแห่งชาติ ฉบับที่ ๑๒

ทิศทางของแผนพัฒนาเศรษฐกิจและสังคมแห่งชาติ ฉบับที่ ๑๒ (พ.ศ.๒๕๖๐ – ๒๕๖๔)

ในช่วงของแผนพัฒนาเศรษฐกิจและสังคมแห่งชาติฉบับที่ ๑๒ (พ.ศ.๒๕๖๐-๒๕๖๔) ประเทศไทยจะยังคง ประสบภาวะแวดล้อมและบริบทของการเปลี่ยนแปลงต่าง ๆ ที่อาจก่อให้เกิดความเสี่ยงทั้งจาก ภายในและภายนอก ประเทศ อาทิ กระแสการเปิดเศรษฐกิจเสรี ความท้าทายของเทคโนโลยีใหม่ ๆ การเข้าสู่ สังคมผู้สูงอายุ การเกิดภัย ธรรมชาติที่รุนแรง ประกอบกับสภาวะการณ์ด้านต่างๆ ทั้งเศรษฐกิจ สังคม ทรัพยากรธรรมชาติและสิ่งแวดล้อมของ ประเทศในปัจจุบันที่ยังคงประสบปัญหาในหลายด้าน เช่น ปัญหาผลิต ภาพการผลิต ความสามารถในการแข่งขัน คุณภาพการศึกษา ความเหลื่อมล้ำทางสังคม เป็นต้น ทำให้การ พัฒนาในช่วงแผนพัฒนา ฉบับที่ ๑๒ จึงจำเป็นต้องยึด กรอบแนวคิดและหลักการในการวางแผนที่สำคัญ ดังนี้

- (๑) การน้อมนำและประยุกต์ใช้หลักปรัชญาของเศรษฐกิจพอเพียง
- (๒) คนเป็นศูนย์กลางของการพัฒนาอย่างมีส่วนร่วม
- (๓) การสนับสนุนและส่งเสริมแนวคิดการปฏิรูปประเทศ
- (๔) การพัฒนาสู่ความมั่นคง มั่งคั่ง ยั่งยืน สังคมอยู่ร่วมกันอย่างมีความสุข

จากสถานะของประเทศและบริบทการเปลี่ยนแปลงต่าง ๆ ที่ประเทศกำลังประสบอยู่ ทำให้ การกำหนด วิสัยทัศน์แผนพัฒนาฯ ฉบับที่ ๑๒ ยังคงมีความต่อเนื่องจากวิสัยทัศน์แผนพัฒนาฯ ฉบับที่ ๑๑ และ กรอบหลักการของ การวางแผนที่น้อมนำและประยุกต์ใช้หลักปรัชญาของเศรษฐกิจพอเพียง ยึดคนเป็น ศูนย์กลางของการพัฒนาอย่างมีส่วนร่วม การพัฒนาที่ยึดหลักสมดุล ยั่งยืน โดยวิสัยทัศน์ของการพัฒนาใน แผนพัฒนาฯ ฉบับที่ ๑๒ ต้องให้ความสำคัญกับ การกำหนดทิศทางการพัฒนาที่มุ่งสู่การเปลี่ยนผ่านประเทศ ไทยจากประเทศที่มีรายได้ปานกลางไปสู่ประเทศที่มีรายได้ สูง มีความมั่นคง และยั่งยืน สังคมอยู่ร่วมกันอย่างมี ความสุข และนำไปสู่ การบรรลุ วิสัยทัศน์ระยะยาว “มั่นคง มั่งคั่ง ยั่งยืน” ของประเทศ

## วิสัยทัศน์

“ประเทศไทย มีความมั่นคง มั่งคั่ง ยั่งยืน เป็นประเทศพัฒนาแล้ว ด้วยการพัฒนาตามหลักปรัชญาของเศรษฐกิจพอเพียง”

## เป้าหมาย

๑. คนไทยมีคุณลักษณะเป็นคนไทยที่สมบูรณ์
๒. ความเหลื่อมล้ำทางด้านรายได้และความยากจนลดลง
๓. ระบบเศรษฐกิจมีความเข้มแข็งและแข่งขันได้
๔. ทูทางธรรมชาติและคุณภาพสิ่งแวดล้อมสามารถสนับสนุนการเติบโตที่เป็นมิตรกับ สิ่งแวดล้อม มีความมั่นคงทางอาหาร พลังงาน และน้ำ
๕. มีความมั่นคงในเอกราชและอธิปไตย สังคมปลอดภัย สามัคคี สร้างภาพลักษณ์ดี และ เพิ่มความเชื่อมั่นของนานาชาติต่อประเทศไทย
๖. มีระบบบริหารจัดการภาครัฐที่มีประสิทธิภาพ ทันสมัย โปร่งใส ตรวจสอบได้ กระจาย อำนาจ และมีส่วนร่วมจากประชาชน

**กรอบยุทธศาสตร์แผนพัฒนาเศรษฐกิจและสังคมแห่งชาติ ฉบับที่ ๑๒ ประกอบด้วย ๑๐ ยุทธศาสตร์หลัก ดังนี้**  
**ยุทธศาสตร์ที่ ๑ ยุทธศาสตร์การเสริมสร้างและพัฒนาศักยภาพทุนมนุษย์**

โดยมีกรอบแนวทางการพัฒนาดังนี้

- (๑) ปรับเปลี่ยนค่านิยมคนไทยให้มีคุณธรรม จริยธรรม มีวินัย จิตสาธารณะ และพฤติกรรมที่พึงประสงค์
- (๒) พัฒนาศักยภาพคนให้มีทักษะความรู้และความสามารถในการ ดำรงชีวิตอย่างมีคุณค่า
- (๓) ยกระดับคุณภาพทางการศึกษาและการเรียนรู้ตลอดชีวิต
- (๔) ลดปัจจัยเสี่ยงด้านสุขภาพ และให้ทุกภาคส่วนคำนึงถึง ผลกระทบต่อสุขภาพ
- (๕) เพิ่มประสิทธิภาพการบริหารจัดการระบบสุขภาพภาครัฐและ ปรับระบบการเงินการคลังด้านสุขภาพ
- (๖) พัฒนาระบบการดูแลและสร้างสภาพแวดล้อมที่เหมาะสมกับ สังคมสูงวัย
- (๗) ผลักดันให้สถาบันทางสังคมมีส่วนร่วมพัฒนาประเทศอย่าง เข้มแข็ง

**ยุทธศาสตร์ที่ ๒ ยุทธศาสตร์การสร้างความเป็นธรรมและลดความเหลื่อมล้ำในสังคม**

โดยมีกรอบแนวทางการพัฒนาดังนี้

- (๑) เพิ่มโอกาสให้กับกลุ่มเป้าหมายประชากร ร้อยละ ๔๐ ที่มี รายได้ต่ำสุดให้สามารถเข้าถึงบริการที่มีคุณภาพของรัฐ และมี อาชีพ
- (๒) กระจายการให้บริการภาครัฐทั้งด้านการศึกษา สาธารณสุข และสวัสดิการที่มีคุณภาพให้ครอบคลุมและทั่วถึง
- (๓) เสริมสร้างศักยภาพชุมชน การพัฒนาเศรษฐกิจชุมชนและการ สร้างความเข้มแข็งการเงินฐานราก ตามหลักปรัชญาของ เศรษฐกิจพอเพียง เพื่อให้ชุมชนสามารถพึ่งพาตนเองได้ มี สิทธิในการจัดการทุน ที่ดิน และทรัพยากรภายในชุมชน

**ยุทธศาสตร์ที่ ๓ ยุทธศาสตร์การสร้างการแข่งขันทางเศรษฐกิจและแข่งขันได้อย่างยั่งยืน**

โดยมีกรอบแนวทางการพัฒนาดังนี้

- (๑) การบริหารจัดการเศรษฐกิจส่วนรวม โดยมีแนวทางการ พัฒนา ดังนี้
  - การพัฒนาด้านการคลัง
  - การพัฒนาภาคการเงิน



- การพัฒนานวัตกรรมทางการเงินรูปแบบใหม่ ๆ
  - เพิ่มประสิทธิภาพและเสถียรภาพของสถาบันการเงิน เฉพาะกิจ
- (๒) การเสริมสร้างและพัฒนาขีดความสามารถในการแข่งขันของ ภาคการผลิตและบริการ โดยมีแนวทางการพัฒนา ดังนี้
- การพัฒนาภาคการเกษตร
  - การพัฒนาภาคอุตสาหกรรม
  - การพัฒนาภาคบริการและการท่องเที่ยว
  - การพัฒนาภาคการค้าและการลงทุน

**ยุทธศาสตร์ที่ ๔ ยุทธศาสตร์ด้านการเติบโตที่เป็นมิตรกับสิ่งแวดล้อมเพื่อพัฒนาอย่างยั่งยืน**  
โดยมีกรอบแนวทางการพัฒนาดังนี้

- (๑) การรักษาฟื้นฟูทรัพยากรธรรมชาติ สร้างสมดุลของการ อนุรักษ์และใช้ประโยชน์อย่างยั่งยืนและเป็นธรรม
- (๒) เพิ่มประสิทธิภาพการบริหารจัดการทรัพยากรน้ำเพื่อให้เกิด ความมั่นคง สมดุล และยั่งยืน
- (๓) แก้ไขปัญหาวิกฤตสิ่งแวดล้อม
- (๔) ส่งเสริมการผลิตและการบริโภคที่เป็นมิตรกับสิ่งแวดล้อม
- (๕) สนับสนุนลดการปล่อยก๊าซเรือนกระจก และเพิ่มขีด ความสามารถในการปรับตัว ต่อการเปลี่ยนแปลงสภาพ ภูมิอากาศ
- (๖) บริการจัดการเพื่อลดความเสี่ยงด้านภัยพิบัติ
- (๗) พัฒนาระบบการบริหารจัดการและกลไก แก้ไขปัญหาความ ขัดแย้งด้านทรัพยากรธรรมชาติและสิ่งแวดล้อม
- (๘) การพัฒนาความร่วมมือด้านสิ่งแวดล้อมระหว่างประเทศ

**ยุทธศาสตร์ที่ ๕ .ยุทธศาสตร์ด้านความมั่นคงแห่งชาติ**

โดยมีกรอบแนวทางการพัฒนาดังนี้

- (๑) การรักษาความมั่นคงภายใน เพื่อให้เกิดความสงบในสังคมและ ชำรงไว้ซึ่งสถาบันหลักของชาติ
- (๒) การพัฒนาเสริมสร้างศักยภาพการป้องกันประเทศ เพื่อเตรียมความพร้อมในการรับมือภัยคุกคามทั้งการทหาร และ ภัยคุกคามอื่น ๆ
- (๓) การส่งเสริมความร่วมมือกับต่างประเทศด้านความมั่นคง เพื่อบูรณาการความร่วมมือกับมิตรประเทศเพื่อ ผลประโยชน์ ทางเศรษฐกิจ สังคม และการป้องกันภัยคุกคามข้ามชาติ
- (๔) การรักษาความมั่นคง และผลประโยชน์ของชาติทางทะเล เพื่อคงไว้ซึ่งอำนาจอธิปไตยและสิทธิอธิปไตยในเขตทาง ทะเล
- (๕) การบริหารจัดการความมั่นคงเพื่อการพัฒนา เพื่อให้เกิดความ สอดคล้องกันระหว่างแผนงานที่เกี่ยวข้องกับความ มั่นคง กับ แผนงานการพัฒนาอื่น ๆ ภายใต้การมีส่วนร่วมของภาค ประชาชน

**ยุทธศาสตร์ที่ ๖ ยุทธศาสตร์ด้านการบริหารจัดการในภาครัฐ การป้องกันการทุจริตประพหุมิติขอบและธรรมาภิบาล ในสังคมไทย**

โดยมีกรอบแนวทางการพัฒนาดังนี้

- ๑) ปรับปรุงโครงสร้างหน่วยงาน บทบาท ภารกิจ และคุณภาพ บุคลากรภาครัฐ ให้มีความโปร่งใส ทันสมัย คล่องตัว มี ขนาดที่ เหมาะสม เกิดความคุ้มค่า
- (๒) ปรับปรุงกระบวนการงบประมาณ และสร้างกลไกในการติดตาม ตรวจสอบการเงิน การคลังภาครัฐ
- (๓) เพิ่มประสิทธิภาพและยกระดับการให้บริการสาธารณะให้ได้ มาตรฐานสากล
- (๔) เพิ่มประสิทธิภาพการบริหารจัดการให้แก่องค์กรปกครองส่วน ท้องถิ่น
- (๕) ปูองกันและปราบปรามการทุจริต และประพหุมิติขอบ
- (๖) ปฏิรูปกฎหมายและกระบวนการยุติธรรมให้มีความทันสมัย เป็นธรรม และสอดคล้องกับข้อบังคับสากล หรือข้อตกลง ระหว่างประเทศ

## **ยุทธศาสตร์ที่ ๗ .ยุทธศาสตร์ด้านการพัฒนาโครงสร้างพื้นฐานและระบบโลจิสติกส์**

โดยมีกรอบแนวทางพัฒนาดังนี้

### **๑) การพัฒนาโครงสร้างพื้นฐานด้านขนส่ง**

- พัฒนาระบบขนส่งทางราง
- พัฒนาระบบขนส่งสาธารณะในเขตเมือง
- พัฒนาโครงข่ายทางถนน
- พัฒนาระบบขนส่งทางอากาศ
- พัฒนาระบบขนส่งทางน้ำ

### **(๒) การสนับสนุนการพัฒนาระบบขนส่ง**

#### **(๓) การพัฒนาระบบโลจิสติกส์**

#### **(๔) การพัฒนาด้านพลังงาน**

#### **(๕) การพัฒนาด้านเศรษฐกิจดิจิทัล**

#### **(๖) การพัฒนาระบบน้ำประปา**

## **ยุทธศาสตร์ที่ ๘ ยุทธศาสตร์ด้านวิทยาศาสตร์ เทคโนโลยี การวิจัย และนวัตกรรม**

โดยมีกรอบแนวทางพัฒนาดังนี้

### **(๑) เร่งส่งเสริมการลงทุนวิจัยและพัฒนาและผลักดันสู่การใช้ ประโยชน์ในเชิงพาณิชย์และเข้าสังคม**

### **(๒) พัฒนาผู้ประกอบการให้เป็นผู้ประกอบการทางเทคโนโลยี**

### **(๓) พัฒนาสถานะแวดล้อมของการพัฒนาวิทยาศาสตร์ เทคโนโลยี วิจัย และนวัตกรรม**

## **ยุทธศาสตร์ที่ ๙ ยุทธศาสตร์การพัฒนาภาคเมือง และพื้นที่เศรษฐกิจ**

โดยมีกรอบแนวทางพัฒนาดังนี้

### **(๑) การพัฒนาภาคเพื่อสร้างโอกาสทางเศรษฐกิจให้กระจายตัว อย่างทั่วถึง**

- ภาคเหนือ : พัฒนาให้เป็นฐานเศรษฐกิจสร้างสรรค์มูลค่า สูง
- ภาคตะวันออกเฉียงเหนือ : พัฒนาให้หลุดพ้นจากความ ยากจนสู่เป้าหมายการพึ่งตนเอง
- ภาคกลาง : พัฒนาเป็นฐานเศรษฐกิจชั้นนำ
- ภาคใต้ : พัฒนาเป็นฐานการสร้างรายได้ที่หลากหลาย

### **(๒) การพัฒนาเมือง**

- แนวทางการพัฒนาหลัก
- แนวทางการพัฒนาเมืองสำคัญ

### **(๓) การพัฒนาพื้นที่เศรษฐกิจ**

- พื้นที่บริเวณชายฝั่งทะเลตะวันออก
- พื้นที่เศรษฐกิจพิเศษชายแดน

## **ยุทธศาสตร์ที่ ๑๐ .ยุทธศาสตร์ความร่วมมือระหว่างประเทศเพื่อการพัฒนา**

โดยมีกรอบแนวทางพัฒนาดังนี้

### **(๑) ขยายความร่วมมือทางการค้าและการลงทุนกับมิตรประเทศ และแสวงหาตลาดใหม่ สำหรับสินค้าและบริการของไทย**

### **(๒) พัฒนาความเชื่อมโยงด้านการคมนาคมขนส่งโลจิสติกส์และ โทรคมนาคมในกรอบความร่วมมืออนุภูมิภาคภายใต้ แผนงาน GMS, ACMECS,IMT – GT, BIMSTEC และ JDS และภูมิภาค อาเซียน เพื่ออำนวยความสะดวกและลดต้นทุน ด้านโลจิสติกส์**

### **(๓) พัฒนาและส่งเสริมให้ไทยเป็นฐานของการประกอบธุรกิจ การบริการและการลงทุนที่โดดเด่นในภูมิภาค**

### **(๔) ส่งเสริมการลงทุนในต่างประเทศ (Outward investment) ของผู้ประกอบการไทย**

- (๕) เปิดประตูการค้าและพัฒนาความร่วมมือกับประเทศเพื่อนบ้าน ในลักษณะหุ้นส่วนทางยุทธศาสตร์ทั้งในระดับอนุภูมิภาค และ ภูมิภาคที่มีความเสมอภาคกัน
- (๖) สร้างความเป็นหุ้นส่วนการพัฒนาประเทศในอนุภาค ภูมิภาค และนานาชาติ
- (๗) เข้าร่วมเป็นภาคีความร่วมมือระหว่างประเทศโดยมีบทบาทที่ สร้างสรรค์
- (๘) ส่งเสริมความร่วมมือกับภูมิภาค และนานาชาติในการสร้าง ความมั่นคง
- (๙) บูรณาการภารกิจด้านความร่วมมือระหว่างประเทศและด้าน การต่างประเทศ
- (๑๐) ส่งเสริมให้เกิดการปรับตัวภายในประเทศที่สำคัญ

### ๑.๓ แผนพัฒนาภาค/แผนพัฒนากลุ่มจังหวัด/แผนพัฒนาจังหวัด

แนวคิดและทิศทางการพัฒนา

ภาคตะวันออกเฉียงเหนือมีปัญหาพื้นฐานด้านการขาดแคลนน้ำ ดินคุณภาพต่ำ ประสบอุทกภัยและภัยแล้งซ้ำซาก คนมีปัญหาทั้งในด้านความยากจน และมีปัญหาภาวะทุพโภชนาการ(malnutrition) แต่มีความพร้อมด้านสถาบันการศึกษาและสถาบันวิจัย ดังนั้น การพัฒนาเศรษฐกิจและสังคมภาคตะวันออกเฉียงเหนือไปสู่ความ “มั่งคั่ง มั่งคั่ง ยั่งยืน” จำเป็นจะต้องแก้ไขปัญหาลักษณะพื้นฐานควบคู่ไปกับการพัฒนาการวิจัยเพื่อใช้ความรู้ เทคโนโลยี นวัตกรรม และความคิดสร้างสรรค์ในการเสริมสร้างความเข้มแข็งของเศรษฐกิจภายในภาคให้มีการเจริญเติบโตได้อย่างเต็มศักยภาพ พร้อมทั้งการแสวงหาโอกาสการนำความรู้ ทักษะ เทคโนโลยีและนวัตกรรมจากภายนอกมาช่วยขับเคลื่อน โดยการใช้ประโยชน์จากโครงการพัฒนาโครงสร้างพื้นฐานด้านคมนาคมขนส่งขนาดใหญ่ที่เชื่อมโยงภาคตะวันออกเฉียงเหนือกับโครงข่ายระบบการคมนาคมขนส่งและพื้นที่เศรษฐกิจหลักของประเทศ รวมทั้งการใช้ประโยชน์จากการเชื่อมโยงและข้อตกลงกับประเทศเพื่อนบ้านในกลุ่มอนุภูมิภาคแม่น้ำโขงที่กำลังมีการเจริญเติบโตอย่างรวดเร็วมาเสริมสร้างกิจกรรมการพัฒนาใหม่ๆ ให้แก่ภาค เพื่อให้มีอัตราการเติบโตที่สูงเพียงพอต่อการลดความเหลื่อมล้ำกับพื้นที่ส่วนอื่นๆของประเทศได้ในระยะยาว

เป้าหมายเชิงยุทธศาสตร์ : พัฒนาอีสานสู่มิติใหม่ให้เป็น

“ศูนย์กลางเศรษฐกิจของอนุภูมิภาคแม่น้ำโขง”

วัตถุประสงค์

๑. เพื่อแก้ไขปัญหาปัจจัยพื้นฐานด้านน้ำและดิน ให้เอื้อต่อการประกอบอาชีพ การดำรงชีพ และการพัฒนาเศรษฐกิจของภูมิภาค
๒. เพื่อดูแลช่วยเหลือคนจน ผู้ด้อยโอกาส และผู้สูงอายุ ให้มีคุณภาพชีวิตที่ดี พึ่งพาตนเอง พึ่งพาครอบครัว และพึ่งพากันในชุมชนได้
๓. เพื่อยกระดับการผลิตและการสร้างมูลค่าเพิ่มโดยใช้ความรู้ เทคโนโลยี และนวัตกรรม สนับสนุนให้การเติบโตทางเศรษฐกิจของภาคไม่ต่ำกว่าระดับประเทศ
๔. เพื่อพัฒนาภาคตะวันออกเฉียงเหนือเป็นศูนย์กลางเศรษฐกิจของอนุภูมิภาคแม่น้ำโขง และมีบทบาทสนับสนุนประเทศเป็นศูนย์กลางภูมิภาคเอเชียตะวันออกเฉียงใต้

เป้าหมายและตัวชี้วัด

๑. พื้นที่ชลประทานและรับประโยชน์เพิ่มขึ้น ปริมาณกักเก็บน้ำเพิ่มขึ้น พื้นที่เสี่ยงภัยแล้งลดลง
๒. สัดส่วนคนจนลดลง
๓. อัตราการเจริญเติบโตทางเศรษฐกิจไม่ต่ำกว่าระดับประเทศ
๔. มูลค่าการค้าชายแดนเพิ่มขึ้น
๕. รายได้การท่องเที่ยวเพิ่มขึ้น

## ยุทธศาสตร์การพัฒนา

- ยุทธศาสตร์ที่ ๑ บริหารจัดการน้ำให้เพียงพอต่อการพัฒนาเศรษฐกิจและคุณภาพชีวิตอย่างยั่งยืน
- ยุทธศาสตร์ที่ ๒ แก้ปัญหาความยากจนและพัฒนาคุณภาพชีวิตผู้มีรายได้น้อยเพื่อลดความเหลื่อมล้ำ
- ยุทธศาสตร์ที่ ๓ สร้างความเข้มแข็งของฐานเศรษฐกิจภายในควบคู่กับการแก้ปัญหาทรัพยากรธรรมชาติและสิ่งแวดล้อม
- ยุทธศาสตร์ที่ ๔ พัฒนาการท่องเที่ยวเชิงบูรณาการ
- ยุทธศาสตร์ที่ ๕ ใช้โอกาสจากการพัฒนาโครงข่ายคมนาคมขนส่งที่เชื่อมโยงพื้นที่เศรษฐกิจหลักภาคกลางและพื้นที่ระเบียงเศรษฐกิจภาคตะวันออก (EEC) เพื่อพัฒนาเมือง และพื้นที่เศรษฐกิจใหม่ๆของภาค
- ยุทธศาสตร์ที่ ๖ พัฒนาความร่วมมือและใช้ประโยชน์จากข้อตกลงกับประเทศเพื่อนบ้านในการสร้างความเข้มแข็งทางเศรษฐกิจตามแนวชายแดนและแนวระเบียงเศรษฐกิจ

## แผนพัฒนากลุ่มจังหวัดภาคตะวันออกเฉียงเหนือตอนล่าง ๒ (อุบลราชธานี ศรีสะเกษ ยโสธร อำนาจเจริญ)

พ.ศ. ๒๕๖๑ – ๒๕๖๕ ฉบับทบทวน พ.ศ. ๒๕๖๓)

### ๑. ข้อมูลพื้นที่กลุ่มจังหวัด

กลุ่มจังหวัดภาคตะวันออกเฉียงเหนือตอนล่าง ๒ ตั้งอยู่ในภาคตะวันออกเฉียงเหนือตอนล่างของประเทศไทย ประกอบด้วย ๔ จังหวัด ดังนี้

- จังหวัดอุบลราชธานี
- จังหวัดศรีสะเกษ
- จังหวัดอำนาจเจริญ
- จังหวัดยโสธร

มีขนาดพื้นที่รวมกันทั้งสิ้น ๓๑,๙๐๗.๗๔ ตร.กม. หรือ ๑๙,๙๔๒,๓๓๖ ไร่ คิดเป็นร้อยละ ๑๘.๘๙ ของพื้นที่ภาคตะวันออกเฉียงเหนือ และร้อยละ ๖.๒ ของพื้นที่ทั่วประเทศ มีอาณาเขตติดต่อกับต่างประเทศระยะทางรวม ๖๐๑ กม. ดังนี้

๑. จังหวัดอุบลราชธานี มีอาณาเขตติดต่อกับประเทศสาธารณรัฐประชาธิปไตย ประชาชนลาว ระยะทาง ๓๖๑ กม. มีอาณาเขตติดต่อกับประเทศกัมพูชา ระยะทาง ๖๗ กม.
๒. จังหวัดอำนาจเจริญ มีอาณาเขตติดต่อกับประเทศสาธารณรัฐประชาธิปไตย ประชาชนลาว ระยะทาง ๓๘ กม.
๓. จังหวัดศรีสะเกษ มีอาณาเขตติดต่อกับประเทศกัมพูชา ระยะทาง ๑๓๕ กม.
๔. จังหวัดยโสธร ไม่มีอาณาเขตติดประเทศเพื่อนบ้าน

### เป้าหมายการพัฒนาของกลุ่ม

#### วิสัยทัศน์

“อุตสาหกรรมเกษตรแปรรูปและเกษตรอินทรีย์เพิ่มมูลค่า  
การท่องเที่ยวเชิงคุณภาพการค้าชายแดนได้มาตรฐานสากล”

## เป้าประสงค์รวม

- พัฒนาอุตสาหกรรมเกษตรแปรรูป และผลิตสินค้าเกษตรตามมาตรฐานเกษตรอินทรีย์เพื่อเพิ่มมูลค่า
- พัฒนาการท่องเที่ยวที่ยกระดับมูลค่าและคุณค่าเพื่อเพิ่มศักยภาพในการแข่งขัน
- พัฒนาวิสาหกิจชุมชน สหกรณ์ ผู้ประกอบการ เพื่อเพิ่มมูลค่าการค้าชายแดน
- ยกระดับคุณภาพชีวิตและความเป็นอยู่ของประชาชน
- เพิ่มทักษะและความรู้ให้ประชาชน
- ทรัพยากรธรรมชาติได้รับการอนุรักษ์และฟื้นฟูให้มีสภาพอุดมสมบูรณ์
- การพัฒนาและเสริมสร้างคนในทุกภาคส่วนให้มีความพร้อมและมีส่วนร่วมในการแก้ไขปัญหาด้านความมั่นคง

## ตัวชี้วัดความสำเร็จตามเป้าหมายการพัฒนากลุ่มจังหวัด

- เพิ่มมูลค่าผลิตภัณฑ์มวลรวมกลุ่มจังหวัด ภาคการเกษตรเพิ่มขึ้นร้อยละ ๓ ต่อปี
- มีรายได้จากการท่องเที่ยวเพิ่มขึ้นทุกปี เป้าหมาย ๕ ปี รวมร้อยละ ๒๓
- ร้อยละที่เพิ่มขึ้นของมูลค่าการค้าชายแดน เป้าหมาย ร้อยละ ๓.๕ ต่อปี
- ร้อยละของประชาชนที่ได้รับการพัฒนาคุณภาพชีวิต เป้าหมาย ร้อยละ ๘๐ ต่อปี
- ร้อยละของแรงงานที่เข้ารับการพัฒนามีทักษะฝีมือเพิ่มขึ้น ร้อยละ ๖๐ ต่อปี
- ร้อยละที่เพิ่มขึ้นของงานใช้พลังงานทดแทน เป้าหมาย ร้อย ๑ ต่อปี
- ร้อยละของทรัพยากรธรรมชาติที่ได้รับการพัฒนาและอนุรักษ์ฟื้นฟู ป้องกันและมีสภาพคงอยู่อย่างยั่งยืน เป้าหมาย ร้อยละ ๐.๒๐ ต่อปี
- ร้อยละของจำนวนเหตุการณ์ที่ส่งผลกระทบต่อความมั่นคงลดลง เป้าหมาย ร้อยละ ๐ ต่อปี

## ยุทธศาสตร์การพัฒนากลุ่มจังหวัดภาคตะวันออกเฉียงเหนือตอนล่าง ๒

### ประเด็นพัฒนาที่ ๑ การส่งเสริมเกษตรอินทรีย์ การค้าการลงทุนและการท่องเที่ยว

#### แนวทางการพัฒนาดังนี้

- ผลิตข้าวหอมมะลิ พืชเศรษฐกิจ ปศุสัตว์ และประมงของกลุ่มจังหวัดฯให้ได้ปริมาณและมาตรฐาน เกษตรอินทรีย์
- แปรรูปและแปรรสภาพสินค้าเกษตร และสร้างนวัตกรรมผลิตภัณฑ์เกษตรแปรรูปในระดับอุตสาหกรรม
- ผลักดันกิจกรรมทางการตลาดของสินค้าเกษตรแปรรูปและเกษตรอินทรีย์
- การพัฒนาศักยภาพผู้ประกอบการและการสร้างเครือข่ายด้านการค้า การลงทุนทั้งในและต่างประเทศ
- การพัฒนาโครงสร้างพื้นฐานด้านเครือข่ายการคมนาคมขนส่งและระบบโลจิสติกส์
- การสร้างกลไกและพัฒนาเครือข่ายความร่วมมือและบูรณาการการทำงานร่วมกันระหว่างภาครัฐและเอกชนกับประเทศเพื่อนบ้าน
- พัฒนาแหล่งท่องเที่ยวเชื่อมโยงประเทศเพื่อนบ้าน กิจกรรมการท่องเที่ยวรูปแบบใหม่ และผลิตภัณฑ์ชุมชนให้มีความหลากหลาย
- พัฒนาระบบโครงสร้างพื้นฐานและสิ่งอำนวยความสะดวกของแหล่งท่องเที่ยวที่ได้มาตรฐาน
- บูรณาการการพัฒนาการบริหารจัดการการท่องเที่ยวอย่างมีส่วนร่วม
- พัฒนาการประชาสัมพันธ์และการตลาดเชิงรุกกลุ่มนักท่องเที่ยวคุณภาพ

## ประเด็นพัฒนาที่ ๒ การพัฒนาทรัพยากรมนุษย์ สร้างโอกาส และความเสมอภาคทางสังคม กลยุทธ์

๑. การส่งเสริมและพัฒนาคุณภาพชีวิตผู้สูงอายุ ผู้พิการ ผู้ด้อยโอกาส
๒. การพัฒนาคุณภาพชีวิต สุขภาวะ การศึกษา และความเป็นอยู่ที่ดี
๓. การยกระดับศักยภาพแรงงานและพัฒนาอาชีพ
๔. การส่งเสริมด้านความยุติธรรมแก่ประชาชน

## ประเด็นพัฒนาที่ ๓ การสร้างการเติบโตบนคุณภาพชีวิตที่เป็นมิตรต่อสิ่งแวดล้อม กลยุทธ์

๑. ส่งเสริมกิจกรรมการพัฒนาและอนุรักษ์ฟื้นฟูแหล่งน้ำ ฟื้นฟูปลูกต้นไม้ในพื้นที่เป้าหมาย
๒. ส่งเสริมการใช้พลังงานทดแทนในพื้นที่ เพื่อลดค่าใช้จ่ายและสร้างมูลค่าเศรษฐกิจในด้านต่างๆ
๓. ส่งเสริมการบริหารจัดการขยะมูลฝอย ของเสียในพื้นที่และการนำไปใช้ให้เกิดประโยชน์
๔. ส่งเสริมผลิตทางการเกษตรที่เป็นมิตรกับสิ่งแวดล้อมในลักษณะเกษตรกรรมยั่งยืน

## ประเด็นพัฒนาที่ ๔ การเสริมสร้างความมั่นคง กลยุทธ์

๑. ส่งเสริมการดูแลความปลอดภัยในพื้นที่
๒. กระชับความสัมพันธ์กับประเทศเพื่อนบ้าน และการสอดส่องดูแลความเรียบร้อยตามพื้นที่ชายแดน
๓. บูรณาการป้องกัน ปราบปราม และบำบัดปัญหาอาชญากรรม
๔. เพิ่มประสิทธิภาพในการแก้ปัญหาแรงงานต่างด้าวเชิงบูรณาการ

## แผนพัฒนาจังหวัด พ.ศ.๒๕๖๑-๒๕๖๔ (ฉบับทบทวนปี พ.ศ.๒๕๖๔) จังหวัดศรีสะเกษ วิสัยทัศน์

“ดินแดนเกษตรปลอดภัย การค้าและการท่องเที่ยวครบวงจร”

### พันธกิจ

๑. ส่งเสริมการผลิตสินค้าเกษตร และการแปรรูปสินค้าการเกษตรด้วยเทคโนโลยีและนวัตกรรม
๒. ส่งเสริมการค้าการลงทุนโดยการสร้างโอกาส และสนับสนุนให้เกิดการพัฒนาการท่องเที่ยวที่ครบวงจรและส่งเสริมเมืองกีฬา(sport city)
๓. ยกระดับโครงสร้างพื้นฐานทางสังคม พัฒนาคนให้มีคุณภาพ ส่งเสริมประเพณีและภูมิปัญญาท้องถิ่น
๔. สร้างความสมดุล ความหลากหลาย และความมั่นคงของฐานทรัพยากรธรรมชาติและสิ่งแวดล้อมและพลังงานทางเลือก
๕. เสริมสร้างความมั่นคงตามแนวชายแดน และความสงบเรียบร้อยของบ้านเมือง และลดความเหลื่อมล้ำทางสังคม ทั้งนี้โดยการบริหารจัดการภาครัฐโดยยึดหลักธรรมาภิบาล

### เป้าประสงค์

เพื่อสร้างความเข้มแข็งและยั่งยืนทางด้านเศรษฐกิจให้สามารถแข่งขันได้ ควบคู่ไปกับการพัฒนาด้านสังคม ความเป็นอยู่ของประชาชน และการรักษาทรัพยากรธรรมชาติและสิ่งแวดล้อมให้น่าอยู่

### ประเด็นการพัฒนา

๑. ยกระดับการผลิตสินค้าเกษตรสู่มาตรฐานอย่างครบวงจร
๒. ส่งเสริมขีดความสามารถด้านการท่องเที่ยวและกีฬาสู่ความเป็นเลิศ
๓. พัฒนาเมืองน่าอยู่ สู่คุณภาพชีวิตประชาชนในทุกมิติ
๔. อนุรักษ์ ฟื้นฟู และพัฒนาจัดการทรัพยากรธรรมชาติอย่างยั่งยืน
๕. เสริมสร้างความมั่นคงและการค้าชายแดนเชื่อมโยงอาเซียน

## วัตถุประสงค์การพัฒนาของจังหวัด

- พัฒนาสินค้าเกษตร และการแปรรูปสินค้าทางการเกษตรของจังหวัด(การแปรรูป, การประมง, เกษตรอุตสาหกรรม, พืชเศรษฐกิจ และผลไม้) ให้มีคุณภาพ มีความปลอดภัยและได้มาตรฐาน มุ่งสู่การเป็นตลาดสินค้าเกษตรอินทรีย์ สามารถแข่งขันได้ รวมทั้งสามารถลดต้นทุนภาคการเกษตรให้กับเกษตรกร
- ส่งเสริมขีดความสามารถด้านการท่องเที่ยวให้ครบวงจร รวมทั้งพัฒนาระบบโครงสร้างและบุคลากรด้านกีฬา เพื่อมุ่งสู่ความเป็นเลิศทางด้านกีฬา
- พัฒนาโครงสร้างพื้นฐานทางสังคม เสริมสร้างสังคมสุขภาวะ พัฒนาคอนให้มีคุณภาพ ส่งเสริมกีฬาสู่ความเป็นเลิศ ปลูกฝังการอนุรักษ์ ศิลปะวัฒนธรรม วิถีชุมชน อัตลักษณ์ เชื่อมโยงกับขนบธรรมเนียมมรดกวัฒนธรรม ประเพณี
- เสริมสร้างความสมดุล ความหลากหลาย และความมั่นคงของฐานทรัพยากรธรรมชาติและคุณภาพสิ่งแวดล้อมและพลังงานทางเลือก
- เสริมสร้างความมั่นคงตามแนวชายแดน ความเป็นระเบียบ ความสงบเรียบร้อยของบ้านเมืองและลดความเหลื่อมล้ำทางสังคม

## ยุทธศาสตร์การพัฒนาขององค์การบริหารส่วนจังหวัดศรีสะเกษ

### ๑. ยุทธศาสตร์ที่ ๑ การพัฒนาคุณภาพชีวิต

#### เป้าประสงค์

- พัฒนาคุณภาพชีวิตของคนในท้องถิ่นให้อยู่ดีมีสุข โดยองค์รวมที่ดีขึ้น

### ๒. ยุทธศาสตร์ที่ ๒ การพัฒนาธรรมชาติและสิ่งแวดล้อม

#### เป้าประสงค์

- พัฒนาทรัพยากรและสิ่งแวดล้อมให้อยู่บนความสมดุลและยั่งยืน

### ๓. ยุทธศาสตร์ที่ ๓ การส่งเสริมการท่องเที่ยว และการพาณิชย์การค้าชายแดน

#### เป้าประสงค์

- ส่งเสริมการท่องเที่ยว และการพาณิชย์ การค้าและการลงทุนชายแดนเปิดประตูสู่อาเซียน

### ๔. ยุทธศาสตร์ที่ ๔ การจัดการศึกษาท้องถิ่น

#### เป้าประสงค์

- พัฒนาการจัดการศึกษาท้องถิ่นทุกระดับได้มาตรฐานและมีส่วนร่วม

### ๕. ยุทธศาสตร์ที่ ๕ การพัฒนาองค์กร

#### เป้าประสงค์

- พัฒนาองค์กรที่มุ่งสู่องค์กรสมัยใหม่ ก้าวทันเทคโนโลยี

## ๑.๔ ยุทธศาสตร์การพัฒนาขององค์กรปกครองส่วนท้องถิ่นในเขตจังหวัด(พ.ศ.๒๕๖๖-๒๕๗๐)

### วิสัยทัศน์

“ศรีสะเกษเมืองน่าอยู่ สู่เมืองท่องเที่ยวและกีฬา สร้างคุณค่าด้วยเกษตรปลอดภัย  
ใส่ใจทรัพยากรธรรมชาติและสิ่งแวดล้อม”

### พันธกิจ

- สร้างเสริมคุณภาพชีวิตประชาชนในทุกมิติ
- พัฒนา ส่งเสริม ขีดความสามารถด้านการท่องเที่ยวและการกีฬาครบวงจร
- ยกระดับผลผลิตสินค้า การเกษตรปลอดภัย
- ยกระดับผลผลิต อนุรักษ์ และฟื้นฟู ทรัพยากรธรรมชาติและสิ่งแวดล้อมอย่างยั่งยืน
- พัฒนาและยกระดับโครงสร้างพื้นฐานให้เชื่อมโยงกับการพัฒนาทุกมิติ

## เป้าประสงค์

- ประชาชนมีคุณภาพชีวิตดี เศรษฐกิจ และสังคมเข้มแข็ง ทรัพยากรธรรมชาติและสิ่งแวดล้อมยั่งยืน

### ยุทธศาสตร์การพัฒนาขององค์กรปกครองส่วนท้องถิ่นในเขตจังหวัดศรีสะเกษ

ยุทธศาสตร์การพัฒนาขององค์กรปกครองส่วนท้องถิ่นในเขต จังหวัดศรีสะเกษ ดังนี้

#### **ยุทธศาสตร์ที่ ๑ ยกระดับคุณภาพชีวิตให้เป็นสังคมที่น่าอยู่**

##### **แนวทางการพัฒนา**

๑. เพิ่มโอกาสทางการศึกษา และยกระดับการศึกษาให้มีคุณภาพ
๒. ส่งเสริมสุขภาพ
๓. อนุรักษ์และฟื้นฟู ศิลปวัฒนธรรม ประเพณีและภูมิปัญญาท้องถิ่น
๔. สนับสนุนการน้อมนำหลักปรัชญาเศรษฐกิจพอเพียงไปใช้ในการดำรงชีวิต

#### **ยุทธศาสตร์ที่ ๒ พัฒนา ส่งเสริมการท่องเที่ยวและกีฬาครบวงจร**

##### **แนวทางการพัฒนา**

๑. ส่งเสริมและสนับสนุนการกีฬาในท้องถิ่น
๒. พัฒนาและส่งเสริมการท่องเที่ยวของชุมชน
๓. พัฒนาสินค้า OTOP / สินค้าประจำถิ่น ที่เชื่อมโยงกับภาคการท่องเที่ยว

#### **ยุทธศาสตร์ที่ ๓ ยกระดับคุณภาพสินค้าการเกษตรให้เป็นเกษตรปลอดภัย**

##### **แนวทางการพัฒนา**

๑. พัฒนาสินค้าเกษตรให้มีคุณภาพและปลอดภัย ด้วยเทคโนโลยีที่เหมาะสม
๒. เพิ่มช่องทางในการจำหน่ายผลผลิตทางการเกษตรให้หลากหลาย
๓. ส่งเสริมให้มีการจัดตั้งกลุ่มวิสาหกิจชุมชน

#### **ยุทธศาสตร์ที่ ๔ พัฒนา ส่งเสริม อนุรักษ์ และฟื้นฟู ทรัพยากรธรรมชาติและสิ่งแวดล้อมอย่างยั่งยืน**

##### **แนวทางการพัฒนา**

๑. พัฒนา ส่งเสริม อนุรักษ์ และฟื้นฟูทรัพยากรธรรมชาติ ด้วยการมีส่วนร่วมจากทุกภาคส่วน
๒. พัฒนา ส่งเสริม อนุรักษ์ และฟื้นฟูการจัดการสิ่งแวดล้อม ด้วยการมีส่วนร่วม
๓. ส่งเสริม การใช้พลังงานทดแทน ที่เป็นมิตรต่อสิ่งแวดล้อม
๔. ส่งเสริมการเพิ่มพื้นที่สีเขียว

#### **ยุทธศาสตร์ที่ ๕ พัฒนาและยกระดับโครงสร้างพื้นฐานให้เชื่อมโยงกับการพัฒนาทุกมิติ**

##### **แนวทางการพัฒนา**

๑. พัฒนาเส้นทางคมนาคม
๒. พัฒนาแหล่งน้ำ
๓. พัฒนาระบบสาธารณสุขโรค

## ๒. ยุทธศาสตร์ขององค์การบริหารส่วนตำบลเมืองน้อย



## ๒.๑ วิสัยทัศน์

# “พัฒนางานบริการสู่ความเป็นเลิศ สร้างสังคมให้น่าอยู่ คู่คุณธรรม น้อมนำปรัชญาเศรษฐกิจพอเพียง”

## ๒.๒ ยุทธศาสตร์

ยุทธศาสตร์การพัฒนางานองค์การบริหารส่วนตำบลเมืองน้อยมี ๖ ยุทธศาสตร์ ดังนี้

๑. ยุทธศาสตร์การพัฒนาด้านโครงสร้างพื้นฐาน
๒. ยุทธศาสตร์การพัฒนาด้านเศรษฐกิจ
๓. ยุทธศาสตร์การพัฒนาด้านสังคมและการสาธารณสุข
๔. ยุทธศาสตร์การพัฒนาด้านการศึกษา ศาสนา และวัฒนธรรม
๕. ยุทธศาสตร์การพัฒนาด้านทรัพยากรธรรมชาติและสิ่งแวดล้อม
๖. ยุทธศาสตร์การพัฒนาด้านการบริหารจัดการองค์กร

## ๒.๓ เป้าประสงค์

### ประเด็นยุทธศาสตร์ที่ ๑ การพัฒนาด้านโครงสร้างพื้นฐาน

๑. เพื่อพัฒนาระบบคมนาคม สาธารณูปโภค สาธารณูปการ ให้ได้มาตรฐาน ครอบคลุมมีเพียงพอกับความต้องการของประชาชน
๒. พัฒนาระบบประปา แหล่งน้ำ และภาชนะกักเก็บน้ำให้มีประสิทธิภาพ
๓. การวางระบบผังเมืองและการควบคุมอาคาร

### ประเด็นยุทธศาสตร์ที่ ๒ การพัฒนาด้านเศรษฐกิจ

- เศรษฐกิจในครัวเรือนเข้มแข็งและพึ่งพาตนเองได้

### ประเด็นยุทธศาสตร์ที่ ๓ พัฒนาด้านสังคมและการสาธารณสุข

- ประชาชนในท้องถิ่นมีคุณภาพชีวิตที่ดีปลอดภัยและพึ่งตนเองได้

### ประเด็นยุทธศาสตร์ที่ ๔ พัฒนาด้านการศึกษา ศาสนา และวัฒนธรรม

- ประชาชนได้รับการศึกษาทั่วถึงและมีคุณธรรมจริยธรรมตระหนักถึงคุณค่าของศิลปวัฒนธรรมและร่วมอนุรักษ์ไว้

### ประเด็นยุทธศาสตร์ที่ ๕ พัฒนาด้านทรัพยากรธรรมชาติและสิ่งแวดล้อม

- ทรัพยากรธรรมชาติในชุมชนได้รับการบำรุงดูแลรักษาอยู่คู่ชุมชน

### ประเด็นยุทธศาสตร์ที่ ๖ พัฒนาด้านการบริหารจัดการด้านองค์กร

- ประชาชนรับรู้ เข้าใจในข่าวสารและมีส่วนร่วมก่อให้เกิดกระบวนการขับเคลื่อนทางสังคมของ อบต. โดยการบริหารจัดการตามหลักธรรมาภิบาล

## ๒.๔ ตัวชี้วัด

### ตัวชี้วัดระดับเป้าประสงค์ ยุทธศาสตร์ที่ ๑

๑. จำนวนถนน ท่อระบาย รางระบายน้ำที่ได้มาตรฐานเพิ่มขึ้น
๒. ประชาชนทุกครัวเรือนมีระบบสาธารณสุขปลอดภัย และสาธารณสุขการทั่วถึง
๓. ประชาชนมีระบบน้ำประปาเพื่อการอุปโภค บริโภคที่มีมาตรฐานและคุณภาพ

### ตัวชี้วัดระดับเป้าประสงค์ ยุทธศาสตร์ที่ ๒

๑. ประชาชนในพื้นที่ที่มีการพัฒนาอาชีพ และรายได้ที่มั่นคงขึ้น
๒. ประชาชนในพื้นที่มีศักยภาพที่เข้มแข็งและพึ่งพาตนเองได้

### ตัวชี้วัดระดับเป้าประสงค์ ยุทธศาสตร์ที่ ๓

- ร้อยละของประชาชนที่ได้รับการส่งเสริมการพัฒนาคุณภาพชีวิตที่ดีขึ้น
- ร้อยละของเด็ก สตรี ผู้สูงอายุ ผู้พิการที่ได้รับการช่วยเหลือ
- ร้อยละของประชาชนที่มีความปลอดภัยในชีวิตและทรัพย์สิน
- ร้อยละของประชาชนที่สามารถพึ่งพาตนเองได้

### ตัวชี้วัดระดับเป้าประสงค์ ยุทธศาสตร์ที่ ๔

- ร้อยละของประชาชนที่มีการศึกษาและได้รับการศึกษาอย่างต่อเนื่อง
- ร้อยละครัวเรือนที่มีการปลูกฝังคุณธรรม จริยธรรมเห็นคุณค่าศิลปวัฒนธรรมและร่วมกันอนุรักษ์
- ร้อยละของประชาชนที่รักษาศิลปวัฒนธรรม ภูมิปัญญาท้องถิ่นให้คงอยู่

### ตัวชี้วัดระดับเป้าประสงค์ ยุทธศาสตร์ที่ ๕

- ร้อยละของป่าไม้ในชุมชนที่เพิ่มขึ้น
- ร้อยละของทรัพยากรธรรมชาติและสิ่งแวดล้อมที่ปลอดภัย
- ร้อยละของทรัพยากรธรรมชาติที่ได้รับการบำรุงรักษา

### ตัวชี้วัดระดับเป้าประสงค์ ยุทธศาสตร์ที่ ๖

- ร้อยละของพนักงานที่มีความสุขในการทำงาน
- ร้อยละความพึงพอใจของประชาชนในการรับทราบข่าวสารกิจกรรมของ อบต.
- ร้อยละของบุคลากรที่ได้รับการพัฒนา

## ๒.๕ ค่าเป้าหมาย

### ยุทธศาสตร์ที่ ๑ การพัฒนาด้านโครงสร้างพื้นฐาน

๑. จำนวนถนน ท่อระบาย รางระบายน้ำที่ได้มาตรฐานเพิ่มขึ้น
๒. ประชาชนทุกครัวเรือนมีระบบสาธารณสุขปลอดภัย และสาธารณสุขการทั่วถึง
๓. ประชาชนมีระบบน้ำประปาเพื่อการอุปโภค บริโภคที่มีมาตรฐานและคุณภาพ

### ยุทธศาสตร์ที่ ๒ การพัฒนาด้านเศรษฐกิจ

๑. ประชาชนในพื้นที่มีการพัฒนาอาชีพ และรายได้ที่มั่นคงขึ้น
๒. ประชาชนในพื้นที่มีศักยภาพที่เข้มแข็งและพึ่งพาตนเองได้

### ยุทธศาสตร์ที่ ๓ การพัฒนาด้านสังคมและการสาธารณสุข

- ร้อยละของประชาชนที่ได้รับการส่งเสริมการพัฒนาคุณภาพชีวิตที่ดีขึ้น
- ร้อยละของเด็ก สตรี ผู้สูงอายุ ผู้พิการที่ได้รับการช่วยเหลือ
- ร้อยละของประชาชนที่มีความปลอดภัยในชีวิตและทรัพย์สิน
- ร้อยละของประชาชนที่สามารถพึ่งพาตนเองได้

ยุทธศาสตร์ที่ ๔ การพัฒนาด้านการศึกษา ศาสนา และวัฒนธรรม

- ร้อยละของประชาชนที่มีการศึกษาและได้รับการศึกษาอย่างต่อเนื่อง
- ร้อยละครัวเรือนที่มีการปลูกฝังคุณธรรม จริยธรรม เห็นคุณค่าศิลปวัฒนธรรมและร่วมกันอนุรักษ์
- ร้อยละของประชาชนที่รักษาศิลปวัฒนธรรม ภูมิปัญญาท้องถิ่นให้คงอยู่

ยุทธศาสตร์ที่ ๕ พัฒนาด้านทรัพยากรธรรมชาติและสิ่งแวดล้อม

- ร้อยละของป่าไม้ในชุมชนที่เพิ่มขึ้น
- ร้อยละของทรัพยากรธรรมชาติและสิ่งแวดล้อมที่ปลอดภัย
- ร้อยละของทรัพยากรธรรมชาติที่ได้รับการบำรุงรักษา

ยุทธศาสตร์ที่ ๖ พัฒนาด้านการบริหารจัดการด้านองค์กร

- ร้อยละของพนักงานที่มีความสุขในการทำงาน
- ร้อยละความพึงพอใจของประชาชนในการรับทราบข่าวสารกิจกรรมของอบต.
- ร้อยละของบุคลากรที่ได้รับการพัฒนา

## ๒.๖ กลยุทธ์

กลยุทธ์ในยุทธศาสตร์ที่ ๑

- ๑.๑ พัฒนาการก่อสร้าง/บูรณะ/ปรับปรุงถนนระบบระบายน้ำ สะพาน
- ๑.๒ พัฒนาระบบแหล่งน้ำ, ประปา
- ๑.๓ พัฒนาระบบจราจร
- ๑.๔ พัฒนาการขยายเขตไฟฟ้าสาธารณะเพื่อการเกษตรและบำรุงรักษาไฟฟ้าสาธารณะตามจุดต่าง ๆ

กลยุทธ์ในยุทธศาสตร์ที่ ๒

๑. พัฒนาจัดหา/ปรับปรุงสถานที่จำหน่ายสินค้า
๒. พัฒนาการส่งเสริมศักยภาพและขีดความสามารถในการเพิ่มผลผลิตทางการเกษตรอินทรีย์และการแปรรูปสินค้าทางการเกษตร
๓. พัฒนาด้านส่งเสริมและเพิ่มทักษะอาชีพของครัวเรือนและกลุ่มอาชีพ
๔. พัฒนาการสนับสนุนกองทุนกลุ่มอาชีพ

กลยุทธ์ในยุทธศาสตร์ที่ ๓

๑. พัฒนาด้านคุณภาพชีวิต
๒. พัฒนาด้านความมั่นคงปลอดภัยในชุมชน
๓. พัฒนาการจัดการสิ่งแวดล้อมในด้านขยะมูลฝอย สิ่งปฏิกูลและน้ำเสียในชุมชน
๔. พัฒนาการส่งเสริมความเข้มแข็งของชุมชนเพื่อให้พึ่งตนเองได้ อย่างยั่งยืน

กลยุทธ์ในยุทธศาสตร์ที่ ๔

๑. พัฒนาด้านการศึกษาและการกีฬา
๒. พัฒนาด้านภูมิปัญญา วัฒนธรรมและประเพณีท้องถิ่น

กลยุทธ์ในยุทธศาสตร์ที่ ๕

๑. พัฒนาด้านการบริหารจัดการทรัพยากรธรรมชาติและสิ่งแวดล้อมอย่างยั่งยืน

กลยุทธ์ในยุทธศาสตร์ที่ ๖

๑. พัฒนาด้านองค์กรสู่ความเป็นเลิศ
๒. พัฒนาขีดความสามารถการทำงานของบุคลากรให้เกิดกระบวนการเรียนรู้และพัฒนาอย่างต่อเนื่อง
๓. พัฒนาระบบข้อมูลข่าวสาร/สารสนเทศ
๔. พัฒนาส่งเสริมประชาธิปไตยและกระบวนการมีส่วนร่วมของประชาชน

## ๒.๗ จุดยืนทางยุทธศาสตร์

การกำหนดจุดยืนทางยุทธศาสตร์ (Positioning) ขององค์การบริหารส่วนตำบลเมืองน้อยกำหนดการพัฒนาที่ครอบคลุมกิจกรรมต่างๆขององค์การบริหารส่วนตำบลเมืองน้อย ที่เกี่ยวข้องกับยุทธศาสตร์การพัฒนา จำนวน ๖ ยุทธศาสตร์ และ ๑๘กลยุทธ์ ดังนี้

ยุทธศาสตร์ที่ ๑ การพัฒนาด้านโครงสร้างพื้นฐาน

๑.๑ พัฒนาการก่อสร้าง/บูรณะ/ปรับปรุงถนนระบบระบายน้ำ สะพาน

๑.๒ พัฒนาระบบแหล่งน้ำ,ประปา

๑.๓ พัฒนาระบบจราจร

๑.๔ พัฒนาการขยายเขตไฟฟ้าสาธารณะเพื่อการเกษตรและบำรุงรักษาไฟฟ้าสาธารณะตามจุดต่าง ๆ

ยุทธศาสตร์ที่ ๒ การพัฒนาด้านเศรษฐกิจ

๑. พัฒนาจัดหา/ปรับปรุงสถานที่จำหน่ายสินค้า

๒. พัฒนาการส่งเสริมศักยภาพและขีดความสามารถในการเพิ่มผลผลิตทางการเกษตรอินทรีย์และการแปรรูปสินค้าทางการเกษตร

๓. พัฒนาด้านส่งเสริมและเพิ่มทักษะอาชีพของครัวเรือนและกลุ่มอาชีพ

๔. พัฒนาการสนับสนุนกองทุนกลุ่มอาชีพ

ยุทธศาสตร์ที่ ๓ การพัฒนาด้านสังคมและการสาธารณสุข

๑. พัฒนาด้านคุณภาพชีวิต

๒. พัฒนาด้านความมั่นคงปลอดภัยในชุมชน

๓. พัฒนาการจัดการสิ่งแวดล้อมในด้านขยะมูลฝอย สิ่งปฏิกูลและน้ำเสียในชุมชน

๔. พัฒนาการส่งเสริมความเข้มแข็งของชุมชนเพื่อให้พึ่งตนเองได้ อย่างยั่งยืน

ยุทธศาสตร์ที่ ๔ การพัฒนาด้านการศึกษา ศาสนาและวัฒนธรรม

๑. พัฒนาด้านการศึกษาและการกีฬา

๒. พัฒนาด้านภูมิปัญญา วัฒนธรรมและประเพณีท้องถิ่น

ยุทธศาสตร์ที่ ๕ พัฒนาด้านทรัพยากรธรรมชาติและสิ่งแวดล้อม

๑. พัฒนาด้านการบริหารจัดการทรัพยากรธรรมชาติและสิ่งแวดล้อมอย่างยั่งยืน

ยุทธศาสตร์ที่ ๖ พัฒนาด้านการบริหารจัดการด้านองค์กร

๑. พัฒนาด้านองค์กรสู่ความเป็นเลิศ

๒. พัฒนาขีดความสามารถการทำงานของบุคลากรให้เกิดกระบวนการเรียนรู้และพัฒนาอย่างต่อเนื่อง

๓. พัฒนาระบบข้อมูลข่าวสาร/สารสนเทศ

๔. พัฒนาส่งเสริมประชาธิปไตยและกระบวนการมีส่วนร่วมของประชาชน

## ๒.๘ ความเชื่อมโยงของยุทธศาสตร์ในภาพรวม

ในภาพรวมแล้วยุทธศาสตร์การพัฒนาขององค์การบริหารส่วนตำบลเมืองน้อย มุ่งพัฒนา ๖ ด้าน ได้แก่ การพัฒนาด้านโครงสร้างพื้นฐาน การพัฒนาด้านเศรษฐกิจ การพัฒนาด้านสังคมและการสาธารณสุข การพัฒนาด้านการศึกษา ศาสนาและวัฒนธรรม การพัฒนาด้านทรัพยากรธรรมชาติและสิ่งแวดล้อมสังคมและด้านการบริหารจัดการองค์กร

# ความเชื่อมโยงยุทธศาสตร์การพัฒนาขององค์การบริการส่วนตำบลเมืองน้อยใน

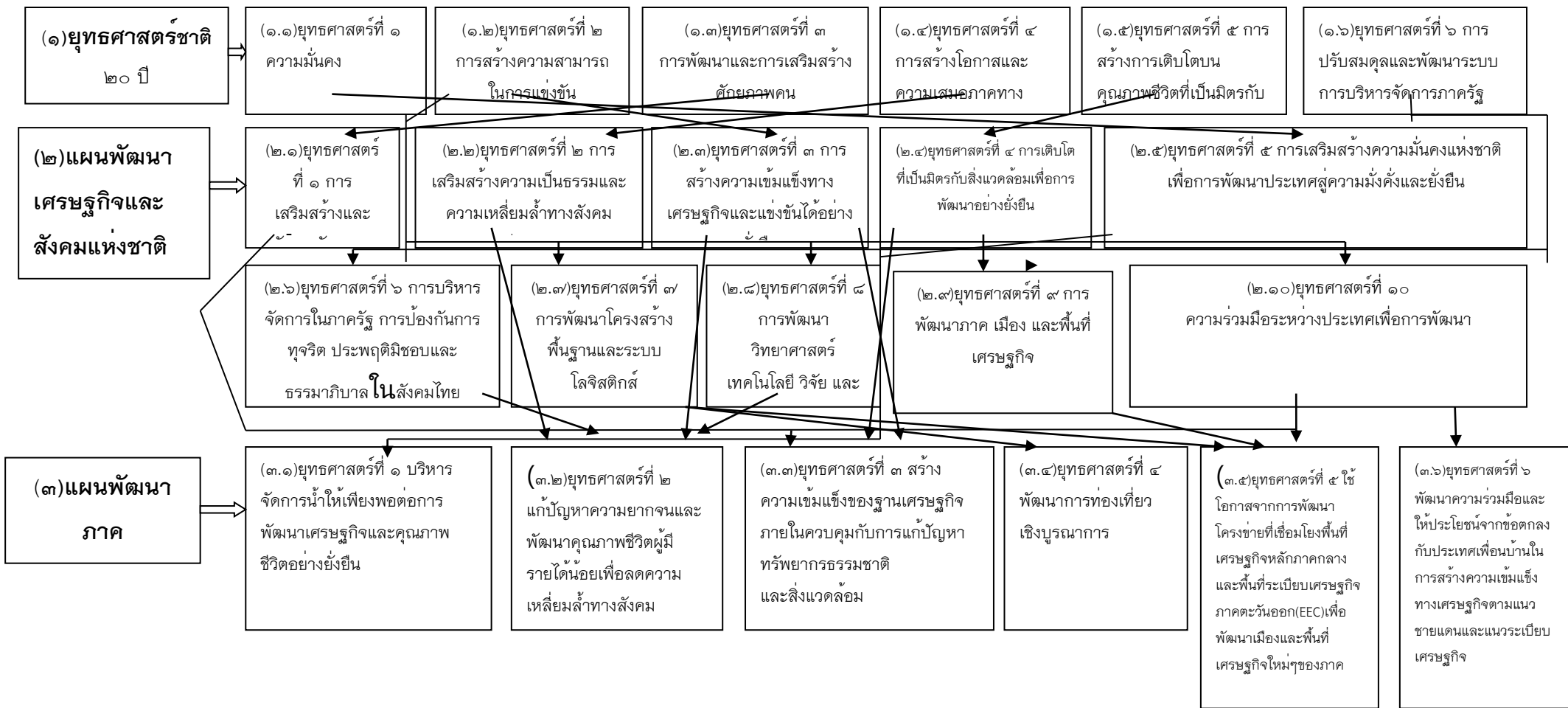

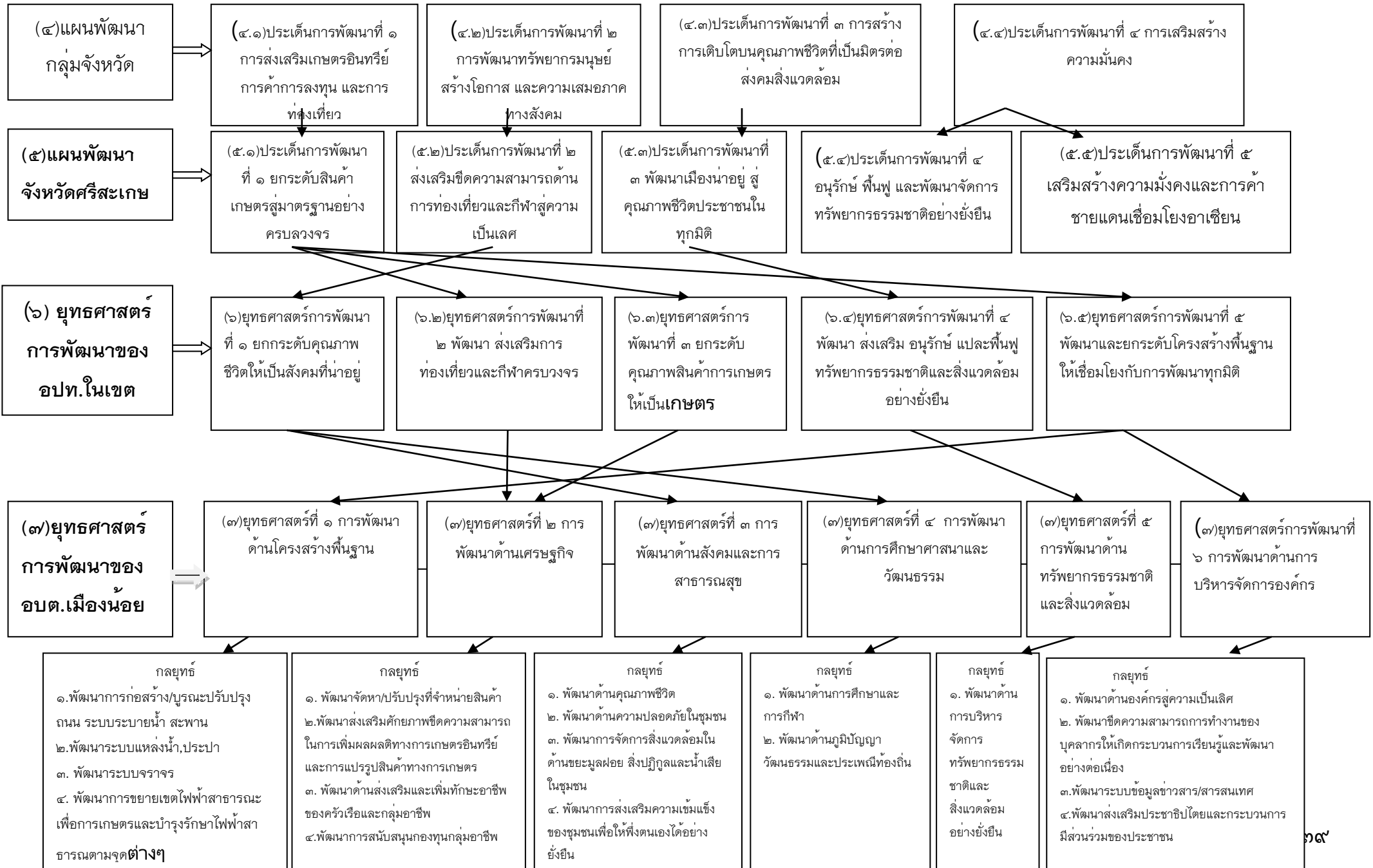

### ๓. การวิเคราะห์เพื่อพัฒนา

#### ๓.๑ การวิเคราะห์กรอบการจัดทำยุทธศาสตร์ขององค์กรปกครองส่วนท้องถิ่น

##### สภาพปัญหาของพื้นที่และความต้องการของประชาชน

เพื่อให้การดำเนินงานในการพัฒนาท้องถิ่นขององค์การบริหารส่วนตำบลสามารถดำเนินงานตามอำนาจหน้าที่ได้อย่างมีประสิทธิภาพและมีความครอบคลุมรอบด้าน สามารถแก้ปัญหาของประชาชนในท้องถิ่นได้อย่างถูกต้องและเหมาะสม องค์การบริหารส่วนตำบลเมืองน้อยได้วิเคราะห์สภาพปัญหาในตำบลเมืองน้อยโดยแบ่งเป็นด้านต่าง ๆ ดังนี้

##### ยุทธศาสตร์การพัฒนาด้านโครงสร้างพื้นฐาน

๑. ปัญหาการคมนาคมขนส่งไม่สะดวกรวดเร็วและปลอดภัยเท่าที่ควร
๒. ปัญหาเรื่องสาธารณูปโภค เช่น ระบบประปา ไฟฟ้าและการบริการสาธารณสุขอื่น ๆ ยังไม่เพียงพอ

##### ยุทธศาสตร์การพัฒนาด้านเศรษฐกิจ

๑. ประชาชนขาดอาชีพเสริมและมีรายได้น้อย
๒. ปัญหาการว่างงานในชุมชน
๓. ปัญหาเรื่องการพัฒนาการเกษตรและการพัฒนาอาชีพ เช่น ขาดเทคโนโลยีที่ทันสมัย
๔. ราคาผลผลิตตกต่ำและสินค้าการเกษตรล้นตลาด

##### ยุทธศาสตร์การพัฒนาด้านสังคมและการสาธารณสุข

๑. ปัญหาโรคติดต่อต่าง ๆ เช่น โรคเอดส์ ไข้เลือดออก
๒. ปัญหาสุขภาพอนามัยของประชาชน
๓. ปัญหาเรื่องการดูแลผู้ติดเชื้อเอดส์ , ผู้พิการ , คนชรา และผู้ด้อยโอกาสในสังคม ยังไม่ทั่วถึง
๔. ปัญหายาเสพติดและผู้มีอิทธิพล
๕. ปัญหาเรื่องภัยธรรมชาติและการบรรเทาสาธารณภัย
- ๖.- ปัญหาเรื่องคุณภาพชีวิตของประชาชน

##### ยุทธศาสตร์การพัฒนาด้านการศึกษา ศาสนา วัฒนธรรม

๑. ปัญหาเรื่องการสนับสนุนการจัดการศึกษา เช่น อุปกรณ์ทางการศึกษา
๒. ปัญหาเรื่องประชาชนในชุมชนขาดโอกาสทางการศึกษา
๓. ปัญหาเรื่องการอนุรักษ์ศิลปวัฒนธรรม และภูมิปัญญาพื้นบ้าน

##### ยุทธศาสตร์การพัฒนาด้านทรัพยากรธรรมชาติและสิ่งแวดล้อม

๑. ปัญหาการจัดการแหล่งน้ำเพื่ออุปโภค บริโภคและการพัฒนาแหล่งน้ำเพื่อการเกษตร
๒. ปัญหาเรื่องการจัดการขยะมูลฝอย
๓. ปัญหาเรื่องการมีส่วนร่วมในการอนุรักษ์ทรัพยากรธรรมชาติและสิ่งแวดล้อม
๔. ปัญหาการจัดระเบียบชุมชนและจัดการสิ่งแวดล้อมชุมชน

##### ยุทธศาสตร์การพัฒนาด้านการบริหารจัดการองค์กร

๑. ปัญหาเรื่องการมีส่วนร่วมของประชาชนในการพัฒนาท้องถิ่น
๒. ปัญหาการประชาสัมพันธ์เผยแพร่ข้อมูลข่าวสารให้แก่ประชาชนทั่วไปยังไม่ทั่วถึง



## ผลการวิเคราะห์ศักยภาพเพื่อประเมินสถานภาพการพัฒนาในปัจจุบันและโอกาสการพัฒนาในอนาคต ของท้องถิ่น ด้วยเทคนิค SWOT Analysis

### **จุดแข็ง ( Strength – S )**

๑. ผู้นำชุมชนมีศักยภาพในการทำงานและสามารถทำงานร่วมกันได้ทั้งกำนัน ผู้ใหญ่บ้าน สมาชิก อบต. ส่งผลในราชการในตำบลเมืองน้อยมีความรักสามัคคีเป็นพี่น้องกันทั้งตำบล
๒. มีลักษณะภูมิประเทศเป็นพื้นที่ราบสูงและมีถนนเชื่อมติดต่อระหว่างจังหวัดตัดผ่าน
๓. มีจำนวนหมู่บ้านใกล้เคียงและมีถนนเชื่อมติดต่อระหว่างหมู่บ้าน
๔. พื้นที่ตั้งอยู่ไม่ห่างจากตัวอำเภอการติดต่อราชการสะดวก
๕. ประชาชนทำการเกษตร(หอมแดง กระเทียม ,พริกและข้าวโพด) จำนวนมาก

### **จุดอ่อน ( Weak – W )**

๑. งบประมาณในการพัฒนาไม่เพียงพอต่อความต้องการ
๒. ขาดการบริหารจัดการด้านการท่องเที่ยวที่ดีในด้านการจัดมาตรฐานของแหล่งท่องเที่ยวและควบคุมอุปสงค์( Demand) อุปทาน( Supply) ด้านการท่องเที่ยวที่เหมาะสม
๓. สินค้าบางอย่างไม่ได้มาตรฐานเนื่องจากขาดความรู้ด้านมาตรฐานผลิตภัณฑ์
๔. ธุรกิจระดับชุมชนยังไม่เข้มแข็งพอที่จะแข่งขันในตลาดการค้าเสรี ได้รับผลกระทบจากการค้าส่วนกลาง
๕. ราคาของสินค้าการเกษตร เช่น หอมแดง กระเทียม, พริกและข้าวโพดไม่มีราคา
๖. ตลาดกลางที่รับซื้อสินค้าการเกษตรไม่มี
๗. ไม่มีการแปรรูปผลิตภัณฑ์สินค้าการเกษตร

### **โอกาส ( Opportunity – O )**

๑. อบต.ให้ความสำคัญในการพัฒนาสนับสนุนโครงการหนึ่งตำบลหนึ่งผลิตภัณฑ์ (OTOP) ตามนโยบายรัฐบาล
๒. พัฒนาระบบเทคโนโลยีสารสนเทศและมีการให้บริการ Internet ตำบลเพื่อให้ประชาชนได้ใช้ประโยชน์อย่างเต็มที่
๓. พระราชบัญญัติการศึกษาแห่งชาติสนับสนุนให้มีการจัดการศึกษาที่สอดคล้องกับความต้องการของท้องถิ่นมีคุณภาพเท่าเทียมกันและทั่วถึง
๔. แนวโน้มการท่องเที่ยวปัจจุบันเน้นการท่องเที่ยวเชิงอนุรักษ์และสุขภาพ
๕. อบต. สนับสนุนการแก้ปัญหาสิ่งแวดล้อมให้มี รถขยะ ถึงขยะ เพื่อแก้ไขปัญหาขยะมูลฝอย

### **ข้อจำกัด ( Threat – T )**

๑. อบต.มีข้อจำกัดด้านงบประมาณในการพัฒนา โดยการพัฒนาด้านโครงสร้างพื้นฐานนั้นจำเป็นต้องใช้งบประมาณจำนวนมากดังนั้นทำให้กระทบต่อการพัฒนาด้านอื่น
๒. การจัดเก็บภาษีของ อบตไม่เป็นไปตามเป้าหมาย
๓. อบต.เมืองน้อย ไม่มีการพัฒนาด้านการตลาด แหล่งตลาด แข่งขันกับชุมชนเมืองมีข้อจำกัด
๔. ขาดการมีส่วนร่วมจากประชาชนในการดูแลบำรุงรักษา

### **การวิเคราะห์ปัญหาและความต้องการของประชาชนในพื้นที่ตำบลเมืองน้อย**

องค์การบริหารส่วนตำบลเมืองน้อยมีบทบาทอำนาจหน้าที่อย่างกว้างขวาง โดยมีได้มีเพียงหน้าที่ในการให้บริการสาธารณะพื้นฐานแก่ประชาชนในท้องถิ่นเท่านั้น แต่ยังคงรวมถึงการพัฒนาคุณภาพชีวิต พัฒนาอนุรักษ์ทรัพยากรธรรมชาติและสิ่งแวดล้อม การพัฒนาเศรษฐกิจและสังคมของท้องถิ่น วัตถุประสงค์หลักก็คือ ต้องการให้ประชาชนในท้องถิ่นมีความเป็นอยู่ที่ดี โดยเปิดโอกาสให้ประชาชนมีส่วนร่วมในการบริหารและตรวจสอบการ

ปฏิบัติงาน เพื่อจะได้แก้ไขปัญหาความเดือดร้อนของประชาชนในพื้นที่ให้ได้มากที่สุด การจัดแผนยุทธศาสตร์การ พัฒนาขององค์การบริหารส่วนตำบลเมืองน้อย ที่กำหนดยุทธศาสตร์และแนวทางการพัฒนาขององค์การบริหารส่วน ตำบลเมืองน้อย ซึ่งแสดงถึง วิสัยทัศน์ พันธกิจ และจุดมุ่งหมายเพื่อการพัฒนาในอนาคต โดยสอดคล้องกับ แผนพัฒนาเศรษฐกิจและสังคมแห่งชาติ แผนการบริหารราชการแผ่นดิน ยุทธศาสตร์การพัฒนาจังหวัด อำเภอ และ แผนชุมชนของตำบลเมืองน้อย

## ผลการวิเคราะห์ปัญหาและความต้องการของประชาชนในท้องถิ่นตามประเด็นการพัฒนาท้องถิ่น

สภาพปัญหาที่สำคัญและต้องการการแก้ไขของประชาชนในพื้นที่เทศบาลตำบลแม่เกาะ จากแผน ชุมชนโดยการจัดเวทีประชาคมหมู่บ้านทุกหมู่บ้าน และข้อมูลความจำเป็นพื้นฐานระดับตำบลเมืองน้อยหรือ ข้อมูล จปฐ. ของสำนักงานพัฒนาชุมชนอำเภอกันทรารมย์ สภาพปัญหา แบ่งออกเป็น

### ๑. ปัญหาทางด้านโครงสร้างพื้นฐาน

- เส้นทางคมนาคมไม่สะดวก ถนนขรุขระ เป็นหลุมเป็นบ่อ ในฤดูฝนการสัญจรค่อนข้างลำบาก
- งบประมาณในการก่อสร้างจำกัด ทำให้ถนนมีไม่เพียงพอ
- ประชาชนมีไฟฟ้าเกษตรใช้ไม่ครบทุกครัวเรือน
- ไฟฟ้าแสงสว่างสาธารณะมีไม่เพียงพอ
- โทรศัพท์สาธารณะมีไม่เพียงพอต่อความต้องการของประชาชน

#### ความต้องการ

- ก่อสร้างถนน คสล.ภายในหมู่บ้าน
- ขยายเขตไฟฟ้าสาธารณะภายในหมู่บ้านให้ครอบคลุมทุกหลังคาเรือน
- ปรับปรุงซ่อมแซมถนนที่ชำรุดเสียหายให้สามารถใช้งานได้
- ขยายเขตไฟฟ้าการเกษตรเพื่อให้ราษฎรสามารถใช้ในการทำการเกษตรให้ทั่วถึง
- จัดหาโทรศัพท์สาธารณะให้มีใช้ครบทุกหมู่บ้าน
- จัดหาซ่อมแซม บำรุงรักษาโทรศัพท์สาธารณะที่ชำรุดให้สามารถใช้งานได้ตามปกติ

### ๒. ปัญหาทางด้านเศรษฐกิจ

- ผลผลิตทางการเกษตรตกต่ำ
- ขาดการจัดการและการวางแผนการผลิต ทำให้ผลผลิตเกินความต้องการของตลาด ส่งผลให้ราคาตกต่ำ
- ต้นทุนการผลิตสูง ขายได้ในราคาต่ำ
- ขาดแหล่งเงินทุนและตลาดรองรับผลผลิต
- ถูกเอารัดเอาเปรียบจากพ่อค้าคนกลาง
- ขาดการส่งเสริมอาชีพแก่ประชาชน รวมทั้งอาชีพเสริมรายได้หลังการเก็บเกี่ยว
- อัตราค่าจ้างแรงงานอยู่ในเกณฑ์ต่ำ
- รายได้ไม่เพียงพอต่อการดำรงชีพ

#### ความต้องการ

- หาดตลาดรองรับสินค้าการเกษตรที่ออกจำหน่ายและมีการกำหนดราคากลาง
- จัดฝึกอบรมอาชีพเสริมให้แก่ประชาชนภายหลังฤดูเก็บเกี่ยว
- จัดหาแหล่งเงินทุนสำหรับเกษตรกร
- จัดฝึกอบรมการเลี้ยงโคเนื้อ
- ช่วยแก้ไขปัญหาดำเนินปัญหาแต่ละปัญหา เพื่อให้มีรายได้เพียงพอต่อการดำรงชีพและมีความเป็นอยู่ที่ดี

### ๓.ปัญหาด้านสังคม

- ความร่วมมือของคนในชุมชน
- การแพร่ระบาดของยาเสพติด
- การเล่นการพนัน
- สุขภาพอนามัยของประชาชนไม่แข็งแรง
- การรับประทานอาหารไม่ถูกสุขลักษณะ
- ประชาชนขาดความรู้ความเข้าใจในการป้องกันตนเองจากการระบาดของโรคติดต่อ และการกำจัดพาหะนำโรค
- การรักษาความสะอาดของภาชนะใส่อาหารและบ้านเรือน
- การเกิดโรคติดต่อ เช่น โรคไข้เลือดออก โรคเอดส์
- การให้บริการสาธารณสุขไม่เพียงพอและทั่วถึง
- ขาดการส่งเสริมด้านการกีฬา
- ขาดการส่งเสริมด้านการออกกำลังกายและแหล่งพักผ่อนหย่อนใจ
- ขาดการจัดการอบรมให้ความรู้เกี่ยวกับยาเสพติด
- ขาดการส่งเสริมการอนุรักษ์ศิลป ประเพณี วัฒนธรรมและภูมิปัญญาท้องถิ่น
- ขาดการส่งเสริมทางด้านคุณธรรม จริยธรรม
- ขาดความร่วมมือของประชาชนในการทำกิจกรรมทางศาสนา

### ความต้องการ

- ประชาชนในชุมชนเกิดความรักและให้ความร่วมมือในการพัฒนาตำบลเมืองน้อย
- ผู้ด้อยโอกาสทางสังคมได้รับสวัสดิการ
- ประชาชนมีความปลอดภัยในการดำรงชีวิตและปราศจากปัญหาทางสังคม
- การทำกิจกรรมทางศาสนาของชุมชนได้รับความร่วมมือ
- ประชาชนในตำบลเมืองน้อยมีคุณธรรมจริยธรรม
- มีการส่งเสริมการออกกำลังกายและมีวัสดุอุปกรณ์ที่เพียงพอต่อความต้องการและสถานที่ออกกำลังกาย
- จัดหาสถานที่พักผ่อนหรือสวนสาธารณะประจำตำบล

### ๔. ปัญหาด้านทรัพยากรธรรมชาติและสิ่งแวดล้อม

- ขาดการดูแลรักษาและปรับปรุงฟื้นฟูคุณภาพของดินที่ใช้ทำการเกษตร
- ขาดการดูแลรักษาทรัพยากรธรรมชาติและแหล่งน้ำ
- การทำลายป่าไม้
- การบุกรุกที่สาธารณะประโยชน์
- ขาดการจัดการที่ดีเกี่ยวกับการกำจัดขยะ

### ความต้องการ

- ชุมชนมีสภาพแวดล้อมที่สะอาด
- มีรถเก็บขยะสำหรับเก็บขยะในชุมชน
- ส่งเสริมสนับสนุนให้เกษตรกรในพื้นที่ทุกหมู่บ้านมีการไถกลบตอซังข้าวหลังฤดูเก็บเกี่ยวเพื่อฟื้นฟูคุณภาพดิน
- จัดกิจกรรมร่วมกันปลูกป่าไม้ทดแทนส่วนที่ถูกทำลายทุกวันสำคัญ
- ขุดคลองรอบที่สาธารณะเพื่อป้องกันการบุกรุกที่สาธารณะประโยชน์

## ๕. ปัญหาด้านการบริหารและการจัดการ

- ขาดแคลนงบประมาณในการดำเนินการ
- ขาดความร่วมมือจากประชาชน
- ขาดความรู้ความเข้าใจที่ดีเกี่ยวกับบทบาทหน้าที่ขององค์กร
- ขาดวัสดุ ครุภัณฑ์ เครื่องมือที่ทันสมัยในการปฏิบัติงาน

### ความต้องการ

- จัดหางบประมาณในการดำเนินงาน
- จัดอบรมหรือทำเอกสารเผยแพร่ให้ความรู้ในเรื่องบทบาทหน้าที่ของ อบต.
- จัดหาวัสดุ อุปกรณ์ที่ดีและพร้อมทันสมัยต่อความต้องการใช้งาน
- ส่งเสริมสนับสนุนให้บุคลากรเรียนเพิ่มเกี่ยวกับภาษา เพื่อเตรียมความพร้อมสู่ อาเซียน

## ๖.. ปัญหาด้านชลประทานและแหล่งน้ำ

- ระบบการให้บริการน้ำประปาไม่เพียงพอต่อความต้องการของประชาชน
- น้ำประปาไม่สะอาด
- ขาดแคลนแหล่งน้ำอุปโภคบริโภค
- แหล่งน้ำตื้นเขินไม่สามารถกักเก็บน้ำไว้ให้เพียงพอ
- ขาดระบบชลประทาน ฤดูแล้งพืชผลการเกษตรได้รับความเสียหาย
- ทางระบายน้ำไม่สะดวก ทำให้ในฤดูฝนน้ำท่วมขังในบางพื้นที่

### ความต้องการ

- ขยายเขตระบบประปาหมู่บ้านให้เพียงพอต่อความต้องการของประชาชนและปรับปรุงน้ำประปาให้สะอาด
- ขุดลอกแหล่งน้ำสาธารณะที่ตื้นเขินให้สามารถรองรับน้ำไว้ทำการเกษตรหลังฤดูฝน
- ปรับปรุงระบบทางระบายน้ำให้ไหลสะดวกไม่เกิดน้ำท่วมขังในบางพื้นที่

## ๗. ปัญหาด้านการเกษตร

- ผลผลิตทางการเกษตรต่ำ
- ต้นทุนทางการผลิตสูง
- ประชาชนขาดความรู้เกี่ยวกับการพัฒนาเกษตรอินทรีย์

### ความต้องการ

- ราคาของสินค้าการเกษตรต้องอยู่ได้ ทำได้และสามารถดำเนินการทำการเกษตรต่อไปได้
- ลดต้นทุนในการทำการเกษตรลง
- มีตลาดกลางประจำตำบล
- ให้ความรู้เกี่ยวกับการพัฒนาเกษตรอินทรีย์

## ๓.๒ การประเมินสถานการณ์สภาพแวดล้อมภายนอกที่เกี่ยวข้อง

### การคาดการณ์แนวโน้มในอนาคต

☞ ภายหลังจากการออกพระราชบัญญัติปรับปรุงระบบราชการทำให้หน่วยงานราชการต่างๆ มีภารกิจชัดเจนยิ่งขึ้นรวมทั้งรัฐบาลได้กำหนดไว้ในพระราชบัญญัติกำหนดแผนและขั้นตอนการกระจายอำนาจให้แก่องค์กรปกครองส่วนท้องถิ่น พ.ศ. ๒๕๔๒ จะจัดสรรเงินรายได้ให้องค์การบริหารส่วนตำบลเพิ่มขึ้น การดำเนินการก่อสร้างปรับปรุง บำรุงรักษาถนนก็คงจะดำเนินการได้อย่างมีประสิทธิภาพและประชาชนมีความพึงพอใจมากขึ้น

☞ ผลวิเคราะห์ศักยภาพเพื่อประเมินสถานการณ์ในปัจจุบันและโอกาสการพัฒนาในอนาคตของท้องถิ่นด้วยเทคนิค SOWT Analysis

#### จุดแข็ง

๑. มีลักษณะภูมิประเทศเป็นพื้นที่ราบสูงและมีถนนเชื่อมติดต่อระหว่างจังหวัดตัดผ่าน
๒. มีจำนวนบ้านไม่มากและมีระยะทางเชื่อมติดต่อกันไม่ห่างไกล
๓. พื้นที่ตั้งอยู่ไม่ห่างไกลจากอำเภอ

#### จุดอ่อน

๑. อยู่ใกล้แม่น้ำและลำห้วย หลายสายในช่วงฤดูฝนของทุกปีจึงทำให้เกิดน้ำท่วมในพื้นที่จนทำให้ถนนได้รับความเสียหาย
๒. บางหมู่บ้านมีประชากรอยู่หนาแน่น และมีถนนภายในหมู่บ้านแคบ

#### โอกาส

๑. ได้รับงบประมาณเพิ่มขึ้นจากการจัดเก็บรายได้เอง และรัฐบาลจัดสรรให้ตาม พ.ร.บ. กำหนดแผนและขั้นตอนการกระจายอำนาจ

#### ข้อจำกัด

๑. งบประมาณมีไม่เพียงพอในการก่อสร้าง ปรับปรุง บำรุงรักษาถนน
๒. ขาดการมีส่วนร่วมจากประชาชนในการดูแลบำรุงรักษา

☞ ผลการวิเคราะห์ปัญหาและความต้องการของประชาชนในท้องถิ่นตามประเด็นการพัฒนาท้องถิ่น ประกอบด้วย ขอบข่ายและปริมาณของปัญหา พื้นที่เป้าหมาย กลุ่มเป้าหมายและการคาดการณ์แนวโน้มในอนาคต

#### ปัญหาด้านเศรษฐกิจ

๑. ปัญหาการว่างงาน
๒. ปัญหาภัยธรรมชาติ
๓. ปัญหาราคาสินค้าผลผลิตตกต่ำ
๔. ปัญหาขาดเงินทุนในการประกอบอาชีพ
๕. ปัญหาต้นทุนในการผลิตสูง
๖. ปัญหาขาดที่ดินทำกินเป็นของตัวเอง
๗. ปัญหาขาดความรู้ในการประกอบอาชีพ

#### ความต้องการ

- ให้ช่วยแก้ไขปัญหาดังตามประเด็นปัญหาแต่ละปัญหาเพื่อให้มีรายได้เพียงพอต่อการดำรงชีพและมีความเป็นอยู่ที่ดีขึ้น

#### การคาดการณ์แนวโน้มในอนาคต

- ส่วนราชการที่มีอยู่เดิมและส่วนราชการที่จัดตั้งขึ้นใหม่ตาม พ.ร.บ. ปรับปรุงระบบราชการ รวมทั้งองค์กรปกครองส่วนท้องถิ่นมีบทบาทหน้าที่ชัดเจนยิ่งขึ้น การช่วยเหลือประชาชนที่ประสบปัญหาเร็วขึ้น รวมทั้งรัฐบาลได้มีนโยบาย

เร่งด่วนในการแก้ไขปัญหาความยากจนไว้หลายแนวทางคงจะทำให้ประชาชนพ้นจากความยากจน และสามารถพึ่งพาตนเองได้

✎ ผลการวิเคราะห์ศักยภาพเพื่อประเมินสถานภาพการพัฒนาในปัจจุบันและโอกาสพัฒนาในอนาคตของท้องถิ่นด้วยเทคนิค Swot Analysis

### จุดแข็ง

๑. มีภูมิประเทศเป็นที่ราบสูงมีแม่น้ำไหลผ่านและมีลำห้วยหลายแห่งในพื้นที่ทำให้มีความอุดมสมบูรณ์ด้วยพืชพันธุ์ธัญญาหาร
๒. การคมนาคมเชื่อมระหว่างกับอำเภอและจังหวัดไม่ห่างไกล
๓. ประชาชนส่วนใหญ่มีอาชีพทำตลอดปี

### จุดอ่อน

๑. ผลผลิตทางการเกษตรมีปริมาณมากและไม่มีคุณภาพ
๒. หลังฤดูการเก็บเกี่ยวราษฎรไม่มีอาชีพเสริมรายได้
๓. การทำการเกษตรของราษฎรแตกต่างจากในอดีตโดยหันมาใช้ปุ๋ยเคมีและยาปราบศัตรูพืชจำนวนมาก

### โอกาส

๑. รัฐบาลมีนโยบายเร่งด่วนในการแก้ไขปัญหาความยากจนโดยเน้นที่ราษฎรระดับรากหญ้า
๒. ยุทธศาสตร์การพัฒนาจังหวัดได้เน้นเรื่องการทำเกษตรแบบอินทรีย์
๓. รัฐบาลจัดสรรงบประมาณให้องค์กรปกครองส่วนท้องถิ่นเพิ่มขึ้นตาม พ.ร.บ. กำหนดแผนและขั้นตอนการกระจายอำนาจฯ

### ข้อจำกัด

๑. ประชาชนยังขาดทักษะในการบริหารจัดการและการตลาดในการจำหน่ายผลผลิตทางการเกษตร
๒. ผลผลิตทางการเกษตรมีจำนวนมากและผลผลิตมีราคาตกต่ำ
๓. ประสบปัญหาจากอุทกภัย

✎ ผลการวิเคราะห์ปัญหาและความต้องการของประชาชนในท้องถิ่นตามประเด็นการพัฒนาท้องถิ่นประกอบด้วยขอบข่ายและปริมาณของปัญหา พื้นที่ เป้าหมาย กลุ่มเป้าหมายและการคาดการณ์แนวโน้มในอนาคต

### ปัญหาด้านสังคม

๑. ปัญหาผู้สูงอายุ ผู้ติดเชื้อเอดส์และคนพิการได้รับสวัสดิการไม่ทั่วถึง
๒. ปัญหาประชาชนขาดความปลอดภัยในชีวิตและทรัพย์สิน
๓. ปัญหาครอบครัวขาดความอบอุ่นหรือหย่าร้าง
๔. ปัญหายาเสพติด
๕. ปัญหาเยาวชนก่อเหตุทะเลาะวิวาท และก่อเหตุร้ายในหมู่บ้าน

### ความต้องการ

๑. ให้ผู้ด้อยโอกาสทางสังคมได้รับสวัสดิการ
๒. มีความปลอดภัยในการดำรงชีวิตและปราศจากปัญหาทางสังคม

### การคาดการณ์และแนวโน้มในอนาคต

- รัฐบาลได้มีนโยบายเร่งด่วนในการแก้ไขปัญหาเสพติดอย่างจริงจังและส่วนราชการต่างๆ ได้เข้ามามีส่วนร่วมแก้ไขปัญหาต่าง ๆ กับชุมชนและช่วยเสริมสร้างชุมชนให้มีความเข้มแข็งเมื่อชุมชนมีความเข้มแข็งแล้วปัญหาทางสังคมก็ควรจะหมดไป

✎ ผลการวิเคราะห์ศักยภาพเพื่อประเมินสถานภาพการพัฒนาในปัจจุบันและโอกาสพัฒนาในอนาคตของท้องถิ่นด้วยเทคนิค Swot Analysis

### จุดแข็ง

๑. ทุกหมู่บ้านมีสถาบันทางศาสนาและการศึกษา
๒. มีจุดตรวจประจำตำบล
๓. รัฐบาลกระจายอำนาจให้องค์กรปกครองส่วนท้องถิ่นจะช่วยให้ท้องถิ่นมีความสามารถเพิ่มขึ้นในการแก้ไขปัญหาได้อย่างมีประสิทธิภาพ

### จุดอ่อน

๑. ขาดความร่วมมือจากผู้ปกครอง ชุมชน ในการแก้ไขปัญหา
๒. หน่วยงานเกี่ยวกับการป้องกันและปราบปรามเป็นฝ่ายตั้งรับ
๓. ชุมชนอ่อนแอ ไร้ระเบียบ ประชาชนมีปัญหาและความต้องการมาก

### โอกาส

๑. รัฐบาลมีนโยบายเร่งด่วนในการแก้ไขปัญหาด้านเศรษฐกิจพอเพียง
๒. รัฐบาลจัดสรรงบประมาณให้องค์กรปกครองส่วนท้องถิ่นเพิ่มขึ้นตาม พ.ร.บ. กำหนดแผนและขั้นตอนการกระจายอำนาจฯ
๓. มีการแบ่งการปกครองในหมู่บ้านเป็นคุ้มต่าง ๆ ออกระเบียบหมู่บ้านและจัดตั้งอาสาสมัครป้องกันและปราบปรามยาเสพติดทุกหมู่บ้าน

### ข้อจำกัด

๑. งบประมาณมีไม่เพียงพอ
  ๒. สื่อและเทคโนโลยีต่าง ๆ มีการเปลี่ยนแปลงอย่างรวดเร็ว
  ๓. พื้นที่และประชากรจำนวนมากเมื่อเทียบกับอัตรากำลังของเจ้าหน้าที่
- ผลการวิเคราะห์ปัญหาและความต้องการของประชาชนในท้องถิ่นและการคาดการณ์แนวโน้มในอนาคต

### ปัญหาด้านสาธารณสุข

๑. ปัญหาโรคไข้เลือดออกและโรคติดต่อ

### การคาดการณ์แนวโน้มในอนาคต

- ส่วนราชการที่มีอยู่เดิมและส่วนราชการที่จัดตั้งขึ้นใหม่ตาม พ.ร.บ. ปรับปรุงระบบราชการรวมทั้งองค์กรปกครองส่วนท้องถิ่นมีบทบาทหน้าที่ที่ชัดเจนยิ่งขึ้น การช่วยเหลือประชาชนคงจะรวดเร็วยิ่งขึ้นและสร้างความพึงพอใจให้แก่ประชาชน

➤ ผลการวิเคราะห์ศักยภาพเพื่อประเมินสถานการณ์การพัฒนาในปัจจุบันและโอกาสพัฒนาในอนาคตของท้องถิ่นด้วยเทคนิค Swot Analysis

### จุดแข็ง

๑. ในพื้นที่มีสถานที่บริการด้านสาธารณสุข จำนวน ๒ แห่ง
๒. มีการจัดตั้งอาสาสมัครสาธารณสุขทุกหมู่บ้าน
๓. มีสนามกีฬาเพียงพอต่อการออกกำลังกาย

### จุดอ่อน

๑. เจ้าหน้าที่บริการด้านสาธารณสุขไม่เพียงพอ
๒. ประชาชนขาดจิตสำนึกและการมีส่วนร่วมในการแก้ไขปัญหา
๓. มีการใช้สารเคมีและยาปราบศัตรูพืชในการทำการเกษตรกรรม

## โอกาส

๑. รัฐบาลมีนโยบายส่งเสริมสุขภาพ ค้ำครองผู้บริโภครักษาและขยายความคุ้มครองการประกันสังคม
๒. การรับรู้ข้อมูลข่าวสารด้านสาธารณสุขมีช่องทางเพิ่มขึ้น
๓. มีการแก้ไขกฎหมายที่เกี่ยวกับสุขภาพ
๔. การปฏิรูประบบราชการทำให้การพัฒนาคุณภาพชีวิตและสังคมดีขึ้น

## ข้อจำกัด

๑. งบประมาณไม่เพียงพอ
  ๒. ผลกระทบจากกฎหมายที่เกี่ยวข้อง
  ๓. ผลกระทบด้านสุขภาพจากสื่อไร้พรมแดน
  ๔. ภาวะทางเศรษฐกิจของประเทศยังไม่ฟื้นตัว
- ผลการวิเคราะห์ปัญหาและความต้องการของประชาชนในท้องถิ่นและการคาดการณ์แนวโน้มในอนาคต

## ปัญหาทางการศึกษา ศาสนาและวัฒนธรรม

๑. ปัญหาขาดสื่อการเรียนการสอนและเทคโนโลยีสมัยใหม่ทางการศึกษา
๒. ปัญหาไม่มีอาคารศูนย์พัฒนาเด็กเล็กหรือมีแต่จำนวนห้องเรียนไม่เพียงพอ
๓. ปัญหาเด็กเล็กจบการศึกษาภาคบังคับไม่ได้รับการศึกษาต่อหรือฝึกอบรมด้านอาชีพ
๔. ปัญหาขาดการส่งเสริมและอนุรักษ์ประเพณีวัฒนธรรมและภูมิปัญญาท้องถิ่น

## ความต้องการ

๑. ได้รับโอกาสทางการศึกษาจากภาครัฐอย่างเสมอภาค
๒. อนุรักษ์ประเพณี วัฒนธรรม และภูมิปัญญาท้องถิ่น

## การคาดการณ์แนวโน้มในอนาคต

- รัฐบาลได้กระจายอำนาจให้แก่องค์กรปกครองส่วนท้องถิ่นและจัดสรรงบประมาณให้เพิ่มขึ้นตาม พ.ร.บ. กำหนดแผนและขั้นตอนการกระจายอำนาจฯ ก็คงทำให้องค์กรปกครองส่วนท้องถิ่นที่สามารถพัฒนาทางการศึกษาได้อย่างมีประสิทธิภาพ ตลอดจนการส่งเสริมอนุรักษ์ ประเพณี วัฒนธรรมและภูมิปัญญา

➤ ผลการวิเคราะห์ศักยภาพเพื่อประเมินสถานภาพการพัฒนาในปัจจุบันและโอกาสพัฒนาในอนาคตของท้องถิ่นด้วยเทคนิค Swot Analysis

## จุดแข็ง

๑. มีสถาบันทางการศึกษาและศาสนาทุกหมู่บ้าน
๒. ครู/อาจารย์มีคุณภาพ จริยธรรมและมีคุณลักษณะที่พึงประสงค์ทำให้เป็นแบบอย่างที่ดีแก่นักเรียน
๓. สถานศึกษาส่วนใหญ่มีสภาพแวดล้อมสะอาด ร่มรื่น ปลอดภัย เอื้อต่อการเรียนรู้

## จุดอ่อน

๑. สื่อ วัสดุ อุปกรณ์ ในการเรียนการสอนไม่เพียงพอ
๒. แหล่งการเรียนรู้ในชุมชนไม่เพียงพอต่อการเรียนรู้
๓. ผู้ปกครอง ชุมชน มีส่วนร่วมในการเข้ามำกำหนดนโยบายวางแผนการศึกษาน้อย

## โอกาส

๑. ความเจริญ ความก้าวหน้า ด้านเทคโนโลยีสารสนเทศทำให้ผู้เรียนแสวงหาความรู้ได้อย่างหลากหลาย
๒. ชุมชนมีการสืบสาน อนุรักษ์ประเพณีและภูมิปัญญาท้องถิ่น
๓. มีการจัดตั้งกองทุนหมู่บ้าน ทำให้เกิดการสร้างงานในท้องถิ่นส่งผลให้ผู้ปกครองมีรายได้ส่งบุตรศึกษาต่อ
๔. นโยบายในการกระจายอำนาจทำให้ครูผู้ปกครองชุมชนมีส่วนร่วมจัดการศึกษาเพิ่มขึ้น



### ข้อจำกัด

๑. สถาบันครอบครัวมีปัญหาทางด้านด้านเศรษฐกิจส่งผลให้นักเรียนออกกลางคันและมีพฤติกรรมไม่พึงประสงค์
  ๒. งบประมาณไม่เพียงพอ
  ๓. นโยบายภาครัฐเปลี่ยนแปลงตลอดเวลาส่งผลให้การพิจารณาการศึกษาไม่ต่อเนื่องและขาดประสิทธิภาพ
- ผลการวิเคราะห์ปัญหาและความต้องการของประชาชนในท้องถิ่นตามประเด็นการพัฒนาท้องถิ่น ประกอบด้วยข้อบ่งชี้และปริมาณของปัญหาพื้นที่ เป้าหมาย กลุ่มเป้าหมายและการคาดการณ์แนวโน้มในอนาคต

### ปัญหาด้านแหล่งน้ำ

๑. น้ำเพื่อทำการเกษตรไม่เพียงพอในฤดูแล้ง
๒. ในฤดูฝนประสบปัญหาน้ำท่วม

### ความต้องการ

๑. มีน้ำสำหรับทำการเกษตรเพียงพอตลอดปี

### การคาดการณ์แนวโน้มในอนาคต

- ส่วนราชการที่มีอยู่เดิมและส่วนราชการที่จัดตั้งขึ้นใหม่ตาม พ.ร.บ. ปรับปรุงระบบราชการรวมทั้งองค์กรปกครองส่วนท้องถิ่นมีบทบาทหน้าที่ชัดเจนยิ่งขึ้น การช่วยเหลือประชาชนคงจะรวดเร็วยิ่งขึ้น และสร้างความพึงพอใจให้แก่ประชาชน

➤ ผลการวิเคราะห์ศักยภาพเพื่อประเมินสถานภาพการพัฒนาในปัจจุบันและโอกาสการพัฒนาในอนาคตของท้องถิ่นด้วยเทคนิค Swot Analysis

### จุดแข็ง

๑. มีแม่น้ำไหลผ่านและมีลำห้วยหลายแห่งในพื้นที่
๒. มีอาสาสมัครอนุรักษ์แหล่งน้ำระดับหมู่บ้านและตำบล

### จุดอ่อน

๑. สภาพภูมิประเทศตั้งอยู่ใกล้แหล่งน้ำ
๒. เกษตรกรใช้น้ำเพื่อการเกษตรจำนวนมาก

### โอกาส

- ส่วนราชการที่มีอยู่เดิมและส่วนราชการที่จัดตั้งใหม่ตาม พ.ร.บ. ปรับปรุงระบบราชการ รวมทั้งองค์กรปกครองส่วนท้องถิ่นมีบทบาทหน้าที่ชัดเจนยิ่งขึ้นการช่วยเหลือประชาชนที่ประสบปัญหาคงรวดเร็วยิ่งขึ้น

### ข้อจำกัด

๑. งบประมาณไม่เพียงพอ
๒. ปัญหาน้ำท่วม

➤ ผลการวิเคราะห์ปัญหาและความต้องการของประชาชนในท้องถิ่นและการคาดการณ์แนวโน้มในอนาคต

### ปัญหาด้านทรัพยากรธรรมชาติและสิ่งแวดล้อม

๑. ปัญหาขยะมูลฝอย
๒. ปัญหามลภาวะทางอากาศจากการตั้งโรงสี
๓. ปัญหากลิ่นเหม็นจากการเลี้ยงสุกร
๔. ปัญหาดินเสื่อมคุณภาพและสารเคมีตกค้าง

### ความต้องการ

๑. มีสภาพแวดล้อมในชุมชนที่ดี

### **ความคาดหวังแนวโน้มในอนาคต**

- นโยบายจังหวัดเน้นเกี่ยวกับการทำการเกษตรแบบอินทรีย์และหากมีการรณรงค์สร้างจิตสำนึกให้ประชาชนหันมาทำการเกษตรแบบอินทรีย์ และช่วยกันรักษาสิ่งแวดล้อมในชุมชน ปัญหาสถานะต่างๆในชุมชนและความอุดมสมบูรณ์ท้องถิ่นคงจะหมดไป

ผลการวิเคราะห์ศักยภาพเพื่อประเมินสถานภาพการพัฒนาในปัจจุบันและโอกาสการพัฒนาในอนาคตของท้องถิ่นด้วยเทคนิค Swot Analysis

#### **จุดแข็ง**

๑. ประชาชนส่วนใหญ่มีความรู้ สามารถพัฒนาได้ง่ายและให้ความร่วมมือกับทางราชการ
๒. มีข้อบัญญัติองค์การบริหารส่วนตำบลควบคุมเกี่ยวกับสิ่งแวดล้อม
๓. เป็นชุมชนชนบททางการดำรงชีพยังพึ่งพากันถ้อยทีถ้อยอาศัยกัน
๔. ผู้นำชุมชนมีความรู้ความสามารถและมีภาวะการเป็นผู้นำ

#### **จุดอ่อน**

๑. ประชาชนยังขาดความเข้าใจกฎหมาย
๒. ขาดการประชาสัมพันธ์
๓. องค์กรปกครองส่วนท้องถิ่นยังขาดประสบการณ์ในการพัฒนา

#### **โอกาส**

- รัฐบาลได้กระจายอำนาจให้แก่องค์กรปกครองส่วนท้องถิ่นและจัดสรรงบประมาณให้เพิ่มขึ้นตาม พ.ร.บ.กำหนดแผนและขั้นตอนการกระจายอำนาจฯ ก็คงทำให้องค์กรปกครองส่วนท้องถิ่นสามารถพัฒนาด้านทรัพยากรธรรมชาติและสิ่งแวดล้อมได้อย่างมีประสิทธิภาพ

#### **ข้อจำกัด**

๑. ประชาชนยังขาดความรู้ความเข้าใจกฎหมาย
๒. ขาดการประชาสัมพันธ์
๓. ขาดการประสานงานของหน่วยงานต่างๆ

### ส่วนที่ ๓ การนำแผนพัฒนาท้องถิ่นไปสู่การปฏิบัติ

#### ๑ ยุทธศาสตร์การพัฒนาและแผนงาน

ที่	ยุทธศาสตร์	ด้าน	แผนงาน	หน่วยงาน รับผิดชอบ	หน่วยงาน สนับสนุน
๑.	ยุทธศาสตร์ด้านโครงสร้างพื้นฐาน	๑.ด้านการเศรษฐกิจ ๒.ด้านบริการชุมชน และสังคม	๑. แผนงานอุตสาหกรรมและ การโยธา ๒.เคหะและชุมชน ๓. แผนงานการเกษตร	กองช่าง อบต.เมือง น้อย/อบจ.ศก/จังหวัด	สำนักงานปลัด/ กองคลัง/กอง การศึกษา
๒.	ยุทธศาสตร์การพัฒนา ด้านเศรษฐกิจ	๑.ด้านการเศรษฐกิจ	๑. แผนงานการเกษตร ๒. แผนงานการพาณิชย์	สำนักงานปลัดอบต. เมืองน้อย	กองช่าง/กอง การศึกษา/ กองคลัง
๓.	ยุทธศาสตร์การพัฒนา ด้านสังคมและการ สาธารณสุข	๑.ด้านบริการชุมชน และสังคม ๒.ด้านบริหารงานทั่วไป	๑.แผนงานสาธารณสุข ๒.สังคมสงเคราะห์ ๓.แผนงานรักษาความสงบ ๔.สร้างความเข้มแข็งของ ชุมชน	สำนักงานปลัดอบต. เมืองน้อย	กองช่าง/กอง การศึกษา/ กองคลัง
๔.	ยุทธศาสตร์การพัฒนา ด้านการศึกษา ศาสนา และวัฒนธรรม	๑.ด้านบริการชุมชน และสังคม ๒.ด้านบริหารงานทั่วไป	๑.การศึกษา ๒.การศาสนาวัฒนธรรมและ นันทนาการ	กองการศึกษาอบต. เมืองน้อย	สำนักงานปลัด/ กองคลัง/กอง ช่าง
๕.	ยุทธศาสตร์การพัฒนา ด้าน ทรัพยากรธรรมชาติและ สิ่งแวดล้อม	๑.ด้านการเศรษฐกิจ ๒. ด้านการบริหารงาน ทั่วไป	๑. แผนงานการเกษตร	สำนักงานปลัดอบต. เมืองน้อย	กองช่าง/กอง การศึกษา/ กองคลัง
๖.	ยุทธศาสตร์การพัฒนา ด้านการบริหารจัดการ องค์กร	๑.บริหารงานทั่วไป ๒.ด้านการบริการ ชุมชนและสังคม ๓. งบกลาง	๑. แผนงานบริหารงานทั่วไป ๒. .แผนงานงบกลาง ๓.สร้างความเข้มแข็งของ ชุมชน	ทุกส่วน/กองใน อบต. เมืองน้อย	หน่วยงาน ภาครัฐ
รวม	๖ ยุทธศาสตร์				

**บัญชีโครงการพัฒนา**  
**แผนพัฒนาท้องถิ่น (พ.ศ.๒๕๖๖-๒๕๗๐)**  
**องค์การบริหารส่วนตำบลเมืองน้อย**

แบบ ผ.๐๑

ยุทธศาสตร์	ปี ๒๕๖๖		ปี ๒๕๖๗		ปี ๒๕๖๘		ปี ๒๕๖๙		ปี ๒๕๗๐		รวม ๕ ปี	
	จำนวนโครงการ	งบประมาณ (บาท)	จำนวนโครงการ	งบประมาณ (บาท)	จำนวนโครงการ	งบประมาณ (บาท)	จำนวนโครงการ	งบประมาณ (บาท)	จำนวนโครงการ	งบประมาณ (บาท)	จำนวนโครงการ	งบประมาณ (บาท)
<b>๑. ยุทธศาสตร์การพัฒนาด้านโครงสร้างพื้นฐาน</b>												
๑. แผนงานอุตสาหกรรมและการโยธา	๑๕	๒,๓๙๐,๐๐๐	๑๒	๓,๗๔๐,๐๐๐	๘	๒,๑๗๕,๐๐๐	๘	๒,๐๕๐,๐๐๐	๔	๑,๓๐๐,๐๐๐	๔๗	๑๐,๗๔๕,๐๐๐
๒. แผนงานเคหะและชุมชน	๘	๑,๖๖๙,๐๐๐	๘	๑,๔๒๙,๐๐๐	๔	๔๖๙,๐๐๐	๓	๑๖๙,๐๐๐	๔	๓๖๙,๐๐๐	๒๗	๔,๑๐๕,๐๐๐
๓. แผนงานการเกษตร	๓	๔๖๖,๐๐๐	๔	๖๘๖,๐๐๐	๔	๔๘๖,๐๐๐	๔	๖๘๖,๐๐๐	๕	๙๘๖,๐๐๐	๒๐	๓,๓๑๐,๐๐๐
<b>รวม</b>	<b>๒๖</b>	<b>๔,๕๒๕,๐๐๐</b>	<b>๒๔</b>	<b>๕,๘๕๕,๐๐๐</b>	<b>๑๖</b>	<b>๓,๑๓๐,๐๐๐</b>	<b>๑๕</b>	<b>๒,๙๐๕,๐๐๐</b>	<b>๑๓</b>	<b>๒,๖๕๕,๐๐๐</b>	<b>๙๔</b>	<b>๑๙,๐๗๐,๐๐๐</b>
<b>๒. ยุทธศาสตร์การพัฒนาด้านเศรษฐกิจ</b>												
๒.๑ แผนงานการเกษตร												
๒.๒ แผนงานการพาณิชย์	๙	๑,๑๖๕,๐๐๐	๙	๑,๐๐๐,๐๐๐	๙	๑,๐๐๐,๐๐๐	๙	๑,๐๐๕,๐๐๐	๖	๑,๐๐๕,๐๐๐	๔๒	๕,๑๗๕,๐๐๐
	๑	๑๐๐,๐๐๐	๑	๑๐๐,๐๐๐	๑	๑๐๐,๐๐๐	๒	๒๐๐,๐๐๐	๑	๑๐๐,๐๐๐	๖	๖๐๐,๐๐๐
<b>รวม</b>	<b>๑๐</b>	<b>๑,๒๖๕,๐๐๐</b>	<b>๑๐</b>	<b>๑,๑๐๐,๐๐๐</b>	<b>๑๐</b>	<b>๑,๑๐๐,๐๐๐</b>	<b>๑๑</b>	<b>๑,๒๐๕,๐๐๐</b>	<b>๗</b>	<b>๑,๑๐๕,๐๐๐</b>	<b>๔๘</b>	<b>๕,๗๗๕,๐๐๐</b>
<b>๓. ยุทธศาสตร์การพัฒนาด้านสังคมและการสาธารณสุข</b>												
๓.๑ แผนงานสาธารณสุข	๕	๓๓๕,๐๐๐	๕	๓๓๕,๐๐๐	๕	๓๓๕,๐๐๐	๕	๓๓๕,๐๐๐	๕	๓๓๕,๐๐๐	๒๕	๑,๖๗๕,๐๐๐
๓.๒. แผนงานสังคมสงเคราะห์	๔	๔๙๐,๐๐๐	๔	๔๙๐,๐๐๐	๔	๔๙๐,๐๐๐	๔	๔๙๐,๐๐๐	๔	๔๙๐,๐๐๐	๒๐	๒,๔๕๐,๐๐๐
๓.๓. แผนงานรักษาความสงบ	๔	๒๙๘,๐๐๐	๔	๒๙๘,๐๐๐	๔	๒๙๘,๐๐๐	๔	๒๙๘,๐๐๐	๔	๒๙๘,๐๐๐	๒๐	๑,๔๙๐,๐๐๐
๓.๔. แผนงานสร้างความเข้มแข็งของชุมชน	๙	๑๘๐,๐๐๐	๙	๑๘๐,๐๐๐	๙	๑๘๐,๐๐๐	๙	๑๘๐,๐๐๐	๙	๑๘๐,๐๐๐	๔๕	๙๐๐,๐๐๐
<b>รวม</b>	<b>๒๒</b>	<b>๑,๓๐๓,๐๐๐</b>	<b>๒๒</b>	<b>๑,๓๐๓,๐๐๐</b>	<b>๒๒</b>	<b>๑,๓๐๓,๐๐๐</b>	<b>๒๒</b>	<b>๑,๓๐๓,๐๐๐</b>	<b>๒๒</b>	<b>๑,๓๐๓,๐๐๐</b>	<b>๑๑๐</b>	<b>๖,๕๑๕,๐๐๐</b>

ยุทธศาสตร์	ปี ๒๕๖๖		ปี ๒๕๖๗		ปี ๒๕๖๘		ปี ๒๕๖๙		ปี ๒๕๗๐		รวม ๕ ปี	
	จำนวนโครงการ	งบประมาณ (บาท)	จำนวนโครงการ	งบประมาณ (บาท)	จำนวนโครงการ	งบประมาณ (บาท)	จำนวนโครงการ	งบประมาณ (บาท)	จำนวนโครงการ	งบประมาณ (บาท)	จำนวนโครงการ	งบประมาณ (บาท)
<b>๔.ยุทธศาสตร์การพัฒนาศึกษา ศาสนา และวัฒนธรรม</b>												
๔.๑ แผนงานการศึกษา	๑๙	๖,๐๐๙,๑๖๐	๑๘	๓,๕๒๑,๔๖๐	๑๘	๓,๖๖๐,๐๖๐	๑๗	๓,๔๖๐,๐๖๐	๑๗	๓,๔๖๐,๐๖๐	๘๙	๒๐,๑๑๐,๘๐๐
๔.๒ แผนงานการศาสนาวัฒนธรรมและ นันทนาการ	๑๒	๕๙๗,๐๐๐	๑๒	๕๙๗,๐๐๐	๑๒	๕๙๗,๐๐๐	๑๒	๕๙๗,๐๐๐	๑๐	๕๘๕,๐๐๐	๕๘	๒,๙๗๓,๐๐๐
<b>รวม</b>	<b>๓๑</b>	<b>๖,๖๐๖,๑๖๐</b>	<b>๓๐</b>	<b>๔,๑๑๘,๔๖๐</b>	<b>๓๐</b>	<b>๔,๒๕๗,๐๖๐</b>	<b>๒๙</b>	<b>๔,๐๕๗,๐๖๐</b>	<b>๒๗</b>	<b>๔,๐๔๕,๐๖๐</b>	<b>๑๔๗</b>	<b>๒๓,๐๘๓,๘๐๐</b>
<b>๕.ยุทธศาสตร์การพัฒนาศึกษา ทรัพยากรธรรมชาติและสิ่งแวดล้อม</b>												
๕.๑ แผนงานการเกษตร	๘	๒๑๐,๐๐๐	๘	๒๑๐,๐๐๐	๘	๒๑๐,๐๐๐	๘	๒๐๕,๐๐๐	๘	๒๐๕,๐๐๐	๔๐	๑,๐๔๐,๐๐๐
<b>รวม</b>	<b>๘</b>	<b>๒๑๐,๐๐๐</b>	<b>๘</b>	<b>๒๑๐,๐๐๐</b>	<b>๘</b>	<b>๒๑๐,๐๐๐</b>	<b>๘</b>	<b>๒๐๕,๐๐๐</b>	<b>๘</b>	<b>๒๐๕,๐๐๐</b>	<b>๔๐</b>	<b>๑,๐๔๐,๐๐๐</b>
<b>๖. ยุทธศาสตร์การพัฒนาศึกษา การจัดการองค์กร</b>												
๖.๑ . แผนงานบริหารงานทั่วไป	๑๓	๖๗๐,๐๐๐	๑๐	๕๑๐,๐๐๐	๑๑	๕๓๐,๐๐๐	๑๐	๕๑๐,๐๐๐	๙	๖๗๐,๐๐๐	๕๓	๒,๘๙๐,๐๐๐
๖.๒ .แผนงานงบกลาง	๗	๙,๕๕๖,๐๐๐	๗	๙,๕๕๖,๐๐๐	๗	๙,๕๕๖,๐๐๐	๗	๙,๕๕๖,๐๐๐	๗	๙,๕๕๖,๐๐๐	๓๕	๔๗,๗๘๐,๐๐๐
๖.๓. แผนงานสร้างความเข้มแข็งของชุมชน	๑	๑๐,๐๐๐	-	-	-	-	-	-	-	-	๑	๑๐,๐๐๐
<b>รวม</b>	<b>๒๑</b>	<b>๑๐,๒๓๖,๐๐๐</b>	<b>๑๗</b>	<b>๑๐,๐๖๖,๐๐๐</b>	<b>๑๘</b>	<b>๑๐,๐๘๖,๐๐๐</b>	<b>๑๗</b>	<b>๑๐,๐๖๖,๐๐๐</b>	<b>๑๖</b>	<b>๑๐,๒๒๖,๐๐๐</b>	<b>๘๙</b>	<b>๕๐,๖๘๐,๐๐๐</b>
<b>รวมทั้งสิ้น</b>	<b>๑๑๘</b>	<b>๒๔,๑๔๕,๑๖๐</b>	<b>๑๑๑</b>	<b>๒๒,๖๕๒,๔๖๐</b>	<b>๑๐๔</b>	<b>๒๒,๐๘๖,๐๖๐</b>	<b>๑๐๒</b>	<b>๑๙,๗๔๑,๐๖๐</b>	<b>๙๓</b>	<b>๑๙,๕๓๙,๐๖๐</b>	<b>๕๒๘</b>	<b>๑๐๖,๑๖๓,๘๐๐</b>

**บัญชีสรุปโครงการพัฒนาที่นำมาจากแผนพัฒนาหมู่บ้านและแผนชุมชน  
องค์การบริหารส่วนตำบลเมืองน้อย**

โครงการที่นำมาจาก แผนพัฒนาหมู่บ้านและ แผนพัฒนาชุมชน	ปี ๒๕๖๖		ปี ๒๕๖๗		ปี ๒๕๖๘		ปี ๒๕๖๙		ปี ๒๕๗๐		รวม ๕ ปี	
	จำนวน โครงการ	งบประมาณ (บาท)	จำนวน โครงการ	งบประมาณ (บาท)	จำนวน โครงการ	งบประมาณ (บาท)	จำนวน โครงการ	งบประมาณ (บาท)	จำนวน โครงการ	งบประมาณ (บาท)	จำนวน โครงการ	งบประมาณ (บาท)
	๒๗	๓,๕๗๒,๐๐๐	๔๘	๒,๘๘๒,๐๐๐	๑๕	๑,๕๗๒,๐๐๐	๓๐	๑,๓๗๒,๐๐๐	๑๑	๖๗๒,๐๐๐	๑๓๑	๑๐,๐๗๐,๐๐๐
<b>รวมทั้งสิ้น</b>	๒๗	๓,๕๗๒,๐๐๐	๔๘	๒,๘๘๒,๐๐๐	๑๕	๑,๕๗๒,๐๐๐	๓๐	๑,๓๗๒,๐๐๐	๑๑	๖๗๒,๐๐๐	๑๓๑	๑๐,๐๗๐,๐๐๐

## ๒. บัญชีโครงการพัฒนาท้องถิ่น

### รายละเอียดโครงการพัฒนา แผนพัฒนาท้องถิ่น (พ.ศ.๒๕๖๖-๒๕๗๐) องค์การบริหารส่วนตำบลเมืองน้อย

ก. ยุทธศาสตร์จังหวัดที่ ๑ ยุกระดับสินค้าเกษตรสู่มาตรฐานอย่างครบวงจร

ข. ยุทธศาสตร์การพัฒนาของ องค์กรปกครองส่วนท้องถิ่นในเขตศรีสะเกษ ยุทธศาสตร์ ที่ ๕ พัฒนาและยกระดับโครงสร้างพื้นฐานให้เชื่อมโยงกับการพัฒนาทุกมิติ

๑. ยุทธศาสตร์การพัฒนาด้านโครงสร้างพื้นฐาน

๑.๑ แผนงานอุตสาหกรรมและการโยธา

ที่	โครงการ	วัตถุประสงค์	เป้าหมาย (ผลผลิตของโครงการ)	งบประมาณ					ตัวชี้วัด (KPI)	ผลลัพธ์ที่คาดว่าจะได้รับ	หน่วยงานที่รับผิดชอบ
				๒๕๖๖ (บาท)	๒๕๖๗ (บาท)	๒๕๖๘ (บาท)	๒๕๖๙ (บาท)	๒๕๗๐ (บาท)			
๑	โครงการก่อสร้างถนน ขึ้นดินลงหินคลุก บ้านเมืองน้อยหมู่ ๖	เพื่อให้การสัญจร และการขนส่งสินค้า ทางการเกษตร สะดวก	ก่อสร้างถนนขึ้นดินจุดเริ่มต้นจากบ้าน แม่รำปาง ลากรัตน์ไปถึงเส้นทางระหว่าง บ้านเมืองน้อยหมู่ ๑ไปถึงบ้านหนองมุข หมู่ ๕ ถนนกว้าง ๔ เมตรลงท่อระบาย น้ำ ๓ จุด แต่ละจุดใช้ท่อช่องละ ๕ ท่อๆ ละ ๑ เมตร(รายละเอียดตามแบบ อบต. เมืองน้อยกำหนด)	๒๐๐,๐๐๐	-	-	-	-	ร้อยละ ๘๐ การ สัญจรสะดวก	ประชาชนสัญจร สะดวกการ ขนส่งทาง การเกษตร สะดวกขึ้น	กองช่าง
๒	โครงการก่อสร้างถนน คสล.บ้านหนองน้ำเต้า หมู่ ๑๐	เพื่อให้การสัญจร สะดวกปลอดภัย	ก่อสร้างถนน คสล.บ้านหนองน้ำเต้าหมู่ ๑๐ ถนนสายสามแยกบ้านนายอุทัย อุ่น อ่อน ถึงบ้านนายไพศาล ขนาดถนน กว้าง ๔ เมตร (รายละเอียดตามแบบ ประมาณการ อบต.เมืองน้อยกำหนด)	๒๐๐,๐๐๐	-	-	-	-	ร้อยละของถนน คสล.ที่เพิ่มขึ้น	ประชาชนสัญจร สะดวก	กองช่าง

ที่	โครงการ	วัตถุประสงค์	เป้าหมาย (ผลผลิตของโครงการ)	งบประมาณ					ตัวชี้วัด (KPI)	ผลลัพธ์ที่คาดว่าจะได้รับ	หน่วยงานที่รับผิดชอบ
				๒๕๖๖ (บาท)	๒๕๖๗ (บาท)	๒๕๖๘ (บาท)	๒๕๖๙ (บาท)	๒๕๗๐ (บาท)			
๓.	โครงการก่อสร้างถนน ขึ้นดินสายวัดป่าธรรม สามัคคีไปบ้านหนอง ไฮ ต.อีปาด ขนาดผิว จราจรกว้าง ๔ เมตร ยาว ๑,๕๐๐ เมตร หนา ๐.๖๐ เมตร	เพื่อให้การสัญจรไป มาสะดวกรวดเร็ว	ก่อสร้างถนนขึ้นดิน ขนาดผิวจราจร กว้าง ๔ เมตร ยาว ๑,๕๐๐ เมตร หนา ๐.๖๐ เมตร(รายละเอียดตามแบบ อบต. เมื่อน้อยกำหนด)	๓๐๐,๐๐๐	-	-	-	-	ร้อยละ ๘๐ การ สัญจรสะดวก	ประชาชนสัญจร สะดวกรวดเร็ว	กองช่าง
๔.	โครงการก่อสร้างราง ระบายน้ำภายใน หมู่บ้าน บ้านหนอง น้ำเต้าหมู่ ๔	เพื่อให้การระบายน้ำ ในชุมชนสะดวกลด ปัญหาน้ำท่วมขังใน ชุมชน	ก่อสร้างรางระบายน้ำคสล.ภายใน หมู่บ้านเส้นจากบ้านนายเสถียร ชูขึ้นไป บ้านนาคำใหญ่ ขนาดกว้าง ๐.๓๐ เมตร ลึก ๐.๓๐ เมตร ยาว ๐.๘๐ เมตร เส้น จากบ้าน	-	๓๐๐,๐๐๐	-	-	-	ร้อยละ ๕๐ ปัญหาน้ำท่วมขัง ในชุมชนลดลง	ประชาชนมีสุข ภาวะอนามัยใน การดำรงชีพดี ขึ้น ปัญหาน้ำ ท่วมขังชุมชน ลดลง	กองช่าง
๕.	โครงการก่อสร้างถนน คสล.เส้นรอบนอก หมู่บ้านหนองน้ำเต้า หมู่ ๔	เพื่อให้การสัญจร สะดวกรวดเร็ว	ก่อสร้างถนน คสล.เส้นรอบนอกหมู่บ้าน หมู่ ๔ ขนาดกว้าง ๔ เมตร ยาว ๘๐๐ เมตร หนา ๐.๕๐ เมตร(รายละเอียดตาม แบบแปลนประมาณการ อบต.กำหนด)	-	-	๓๐๐,๐๐๐			ร้อยละ ๘๐ การ สัญจรสะดวก	ประชาชนสัญจร สะดวก	กองช่าง
๖.	โครงการก่อสร้างราง ระบาย คสล.เส้นจาก บ้านนายสง่า สำราญ ถึงบ้านนางลำไย เกา ศรีรัตน์ หมู่ ๔	เพื่อให้การระบายน้ำ ในชุมชนสะดวกลด ปัญหาน้ำท่วมขัง	ก่อสร้างรางระบายน้ำ คสล.เส้นบ้านนาย สง่า สำราญ ถึง บ้านนางลำไย เกษศรี รัตน์ ขนาดกว้าง ๐.๓๐ เมตร ลึก ๐.๓๐ เมตร ยาว ๘๐๐ เมตร (รายละเอียดตาม แบบ อบต.เมื่อน้อยกำหนด)	-	-	-	๓๐๐,๐๐๐		ระบบระบายน้ำใน ชุมชนสะดวก ปัญหาน้ำท่วมขัง ในชุมชนลดลง	หมู่บ้านชุมชน สะอาดปลอดภัย	กองช่าง



ที่	โครงการ	วัตถุประสงค์	เป้าหมาย (ผลผลิตของโครงการ)	งบประมาณ					ตัวชี้วัด (KPI)	ผลลัพธ์ที่คาดว่าจะได้รับ	หน่วยงานที่รับผิดชอบ
				๒๕๖๖ (บาท)	๒๕๖๗ (บาท)	๒๕๖๘ (บาท)	๒๕๖๙ (บาท)	๒๕๗๐ (บาท)			
๗.	โครงการก่อสร้างถนน ลงหินคลุกบ้านเมือง น้อยหมู่ ๖ เส้นคลอง อีสานเขียวไปสระ หนองกระเตา	เพื่อให้การสัญจร สะดวก	ก่อสร้างถนนลงหินคลุกเส้นคลองอีสาน เขียวไปสระหนองกระเตา ถนนขนาด กว้าง ๔ เมตร ยาว ๙๐๐ เมตร(รา ละเอียดตามแบบประมาณการ อบต. เมืองน้อยกำหนด	-	๒๐๐,๐๐๐	-	-	-	ร้อยละของการ สัญจรสะดวก	ประชาชนสัญจร สะดวกยิ่งขึ้น	กองช่าง
๘	โครงการก่อสร้างถนน คสล.บ้านเมืองน้อยหมู่ ๖ เส้นทางบ้านนายสุ พล ดวงมณีไปเส้นทาง กลางดงไปหมู่ ๗	เพื่อให้การสัญจร สะดวกรวดเร็ว ปลอดภัย	ก่อสร้างถนน คสล.บ้านเมืองน้อยหมู่ ๖ เส้นทางบ้านนายสุพล ดวงมณีไป เส้นทางกลางดงหมู่ ๗ ถนนกว้าง ๔ เมตร ยาว ๓๐๐ เมตร	-	๗๕๐,๐๐๐	-	-	-	ร้อยละของถนน คสล.ที่เพิ่มขึ้น	ประชาชนสัญจร สะดวกรวดเร็ว ปลอดภัย	กองช่าง
๙	โครงการก่อสร้างถนน คสล.บ้านหนองมุขหมู่ ๕	เพื่อให้ถนนได้ มาตรฐานและ ประชาชนสัญจร สะดวก	สายจากบ้านหนองมุขไปบ้านฝั่ง ตำบล ทาม ถนนกว้าง ๕ เมตร ยาว ๑๒๑ เมตรหนา ๐.๑๕ เมตร หรือมีพื้นที่ คสล. ไม่น้อยกว่า ๖๐๕ ตารางเมตร	๓๐๐,๐๐๐	-	-	-	-	ประชาชน ร้อยละ ๘๐ ของหมู่บ้าน ได้ใช้ประโยชน์ จากโครงการนี้	ประชาชนได้รับ การบริการ สาธารณะที่มี คุณภาพ	กองช่าง
๑๐	โครงการก่อสร้างถนน คสล.บ้านเมืองน้อยหมู่ ๖ เส้นทางฐานบึงไฟ ไปถึงทางโท	เพื่อให้การสัญจร สะดวกรวดเร็ว ปลอดภัย	ก่อสร้างถนน คสล.บ้านเมืองน้อยหมู่ ๖ เส้นทางบึงไฟไปถึงทางโท ขนาดถนน กว้าง ๔.๐๐ เมตร ยาว ๘๐๐ เมตร หนา ๐.๑๕ เมตร	-	-	๑๗๕,๐๐๐	-	-	ร้อยละของถนน คสล.ที่เพิ่มขึ้น	ประชาชนสัญจร สะดวกรวดเร็ว ปลอดภัย	กองช่าง
๑๑	โครงการก่อสร้างถนน คสล.ภายในหมู่บ้าน บ้านหนองน้ำเต้าหมู่ ๔	เพื่อให้ถนนได้ มาตรฐานสัญจร สะดวก	ก่อสร้างถนน คสล.ภายในหมู่บ้านถนน กว้าง ๕ เมตร ยาว ๘๗ เมตร หนา ๐.๑๕ (รายละเอียดตามแบบแปลน อบต.เมืองน้อยกำหนด)	๒๐๐,๐๐๐	-	-	-	-	ร้อยละของถนน คสล.ภายใน หมู่บ้านเพิ่มขึ้น	ประชาชนสัญจร ถนนที่ได้ มาตรฐาน	กองช่าง

ที่	โครงการ	วัตถุประสงค์	เป้าหมาย (ผลผลิตของโครงการ)	งบประมาณ					ตัวชี้วัด (KPI)	ผลลัพธ์ที่คาดว่าจะได้รับ	หน่วยงานที่รับผิดชอบ
				๒๕๖๖ (บาท)	๒๕๖๗ (บาท)	๒๕๖๘ (บาท)	๒๕๖๙ (บาท)	๒๕๗๐(บาท)			
๑๒	โครงการก่อสร้างถนนคสล.บ้านเมื่อน้อยหมู่ ๖ เส้นหลังวัดป่าเมื่อน้อยม.๖ไปเส้นทางถึงถนนเส้นหลังฐานบั้งไฟ	เพื่อให้การสัญจรสะดวก	ก่อสร้างถนน คสล.ขนาดกว้าง ๔ เมตร ยาว ๖๐๐ เมตร หนา ๐.๑๕ เมตร (รายละเอียดตามแบบแปลน อบต.เมื่อน้อยกำหนด)	-	-	๓๐๐,๐๐๐	-	-	ร้อยละของถนน คสล.ที่เพิ่มขึ้น	ประชาชนสัญจรสะดวกรวดเร็วปลอดภัย	กองช่าง
๑๓	โครงการก่อสร้างถนนลงหินคลุกเส้นทางนายวรสิทธิ์ คำเพราะ-ไปหนองแล้ง	เพื่อให้การสัญจรสะดวก	ก่อสร้างถนนลงหินคลุกบ้านเมื่อน้อย หมู่ ๖ เส้นทางบ้านนายวรสิทธิ์ คำเพราะไปหนองแล้ง ขนาดความกว้าง ๔ เมตร ยาว ๘๐๐ เมตร (รายละเอียดตามแบบแปลน อบต.เมื่อน้อยกำหนด)	-	-	-	๒๐๐,๐๐๐	-	ร้อยละของประชาชนสัญจรสะดวก	ประชาชนสัญจรสะดวกรวดเร็วปลอดภัย	กองช่าง
๑๔.	โครงการก่อสร้างถนนคสล.บ้านเมื่อน้อยหมู่ ๖ เส้นทางกลางดงไปสวนนายสุพัฒน์ คำศรี	เพื่อให้การสัญจรสะดวกรวดเร็วปลอดภัย	ก่อสร้างถนน คสล.ขนาดความกว้าง ๕ เมตร ยาว ๓๐๐ เมตร (รายละเอียดตามแบบแปลน อบต.เมื่อน้อยกำหนด)	-	-	-	-	๓๐๐,๐๐๐	ร้อยละของถนน คสล.ที่เพิ่มขึ้น	ประชาชนสัญจรสะดวกรวดเร็วปลอดภัย	กองช่าง
๑๕	โครงการก่อสร้าง ถนนคสล.เส้นหลังศูนย์พัฒนาเด็กเล็กไปถึงฐานบั้งไฟ ม.๖	เพื่อให้การสัญจรสะดวก	ก่อสร้างถนน คสล.ขนาดกว้าง ๕ เมตร ยาว ๔๐๐ เมตร หนา ๐.๑๕ เมตร(รายละเอียดตามแบบแปลน อบต.เมื่อน้อยกำหนด)	-	๓๐๐,๐๐๐	-	-	-	ร้อยละของถนน คสล.ที่เพิ่มขึ้น	ประชาชนสัญจรสะดวกรวดเร็วปลอดภัย	กองช่าง

ที่	โครงการ	วัตถุประสงค์	เป้าหมาย (ผลผลิตของโครงการ)	งบประมาณ					ตัวชี้วัด (KPI)	ผลลัพธ์ที่คาดว่าจะได้รับ	หน่วยงานที่รับผิดชอบ
				๒๕๖๖ (บาท)	๒๕๖๗ (บาท)	๒๕๖๘ (บาท)	๒๕๖๙ (บาท)	๒๕๗๐ (บาท)			
๑๖	โครงการก่อสร้างถนนลงหินคลุกเส้นหนองเชียงโฑจากถนนบ้านหนองเทาไปหนองเชียงโฑ หมู่ ๖	เพื่อให้การสัญจรสะดวก	ขนาดถนนกว้าง ๔ เมตร ยาว ๗๐๐ เมตร (รายละเอียดตามแบบแปลน อบต.เมืองน้อยกำหนด)	-	-	๒๐๐,๐๐๐	-	-	ร้อยละของถนนที่ลงหินคลุกเพิ่มขึ้น	ประชาชนสัญจรสะดวก	กองช่าง
๑๗	โครงการก่อสร้างถนนลงหินคลุกหมู่ ๖ เส้นทางบ้านหนองमुखไปสวนแม่ นกเอี้ยง วงค์เจริญ	เพื่อให้การสัญจรสะดวก	ก่อสร้างถนนลงหินคลุกขนาดกว้าง ๔ เมตร ยาว ๔๐๐ เมตร(รายละเอียดตามแบบแปลน อบต.เมืองน้อยกำหนด)	-	-	-	๑๕๐,๐๐๐	-	ร้อยละของถนนลงหินคลุกเพิ่มขึ้น	ประชาชนสัญจรสะดวก	กองช่าง
๑๘.	โครงการขยายเขตประปาหมู่บ้าน บ้านเมืองน้อย หมู่ ๖	เพื่อให้การใช้น้ำในการอุปโภคบริโภคเพียงพอทั่วถึง	ขยายเขตระบบประปาความยาวประมาณ ๑๐๐ เมตร(รายละเอียดตามแบบประมาณการ อบต.เมืองน้อยกำหนด)	๕๐,๐๐๐	-	-	-	-	ร้อยละของการใช้น้ำประปาเพิ่มขึ้น	ประชาชนมีน้ำประปาใช้อย่างทั่วถึงเพียงพอ	กองช่าง
๑๙	โครงการปรับปรุงถนนดินถมลงหินคลุก บ้านเมืองน้อย หมู่ ๑	เพื่อให้การสัญจรสะดวก	สายโรงน้ำดื่มหมู่ที่ ๑-โรงผึ่งหอม) ถนนกว้าง ๕.๐๐ เมตร ยาว ๒๔๔ เมตร ปริมาณดินถม ๒๙๒ ลบ.ม. ปริมาณหินคลุก ๖๑ ลบ.ม.(รายละเอียดตามแบบประมาณการ อบต.เมืองน้อยกำหนด)	-	-	-	๙๑,๕๐๐	-	ร้อยละของถนนลงหินคลุกเพิ่มขึ้น	ประชาชนสัญจรสะดวก	กองช่าง

ที่	โครงการ	วัตถุประสงค์	เป้าหมาย (ผลผลิตของโครงการ)	งบประมาณ					ตัวชี้วัด (KPI)	ผลลัพธ์ที่คาดว่าจะได้รับ	หน่วยงานที่รับผิดชอบ
				๒๕๖๖ (บาท)	๒๕๖๗ (บาท)	๒๕๖๘ (บาท)	๒๕๖๙ (บาท)	๒๕๗๐ (บาท)			
๒๐	โครงการก่อสร้างถนน คสล.ภายในหมู่บ้านบ้านหนองเทาหมู่ ๓	เพื่อให้การสัญจรสะดวก	ก่อสร้างถนน คสล.ภายในหมู่บ้านหนองเทา(รายละเอียดตามการสำรวจประมาณการของ อบต.เมืองน้อยกำหนด)	-	๒๐๐,๐๐๐	-	-	-	ร้อยละของถนน คสล.เพิ่มขึ้น	ประชาชนสัญจรสะดวกรวดเร็วปลอดภัย	กองช่าง
๒๑	โครงการก่อสร้างรางระบายน้ำ คสล.ภายในหมู่ บ้านหนองเทาหมู่ ๓	เพื่อให้การระบายน้ำในชุมชนสะดวก	ก่อสร้างรางระบายน้ำภายในหมู่บ้านหนองเทาหมู่ ๓ กว้าง ๐.๓๐ เมตร ลึก ๐.๓๐ เมตร (รายละเอียดตามแบบแปลน อบต.เมืองน้อยกำหนด)	-	-	๒๐๐,๐๐๐	-	-	ร้อยละของรางระบายน้ำในชุมชนเพิ่มขึ้น	ชุมชนหมู่บ้านไม่มีปัญหาน้ำท่วมขังในชุมชน	กองช่าง
๒๒	โครงการก่อสร้างถนนดินบ้านหนองเทาหมู่ ๓ เส้นป่าช้า-หนองขุน	เพื่อให้การสัญจรสะดวกรวดเร็วปลอดภัย	ก่อสร้างถนนดินเส้นป่าช้า-หนองขุน ตามแบบแปลน ประมาณการของ อบต.เมืองน้อยสำรวจออกแบบ)	-	-	-	๒๐๐,๐๐๐	-	ร้อยละของถนนดินเพิ่มขึ้น	ประชาชนสัญจรสะดวก	กองช่าง
๒๓	โครงการขยายเขตถนน คสล.ภายในหมู่บ้านหนองเทาหมู่ ๓	เพื่อให้การสัญจรสะดวก	ขยายเขตถนน คสล.ภายในหมู่บ้านหนองเทาหมู่ ๓ จากถนน คสล. ๔ เมตร ขยายเป็น ๕ เมตร รายละเอียดตามแบบแปลนประมาณการที่ อบต.สำรวจออกแบบ)	-	-	-	๒๐๐,๐๐๐	-	ร้อยละของถนน คสล.ที่ขยายเพิ่มขึ้น	ประชาชนสัญจรสะดวก	กองช่าง
๒๔	โครงการเสริมผิวจราจรแอสฟัลท์ติกคอนกรีตภายในหมู่บ้าน หมู่ ๓,๙	เพื่อให้การสัญจรสะดวกถนนได้มาตรฐาน	เสริมผิวจราจรแอสฟัลท์ติกคอนกรีตบ้านหนองเทาหมู่ ๓,๙ รายละเอียดตามการสำรวจประมาณการ อบต.เมืองน้อยกำหนด)	-	-	-	-	๓๐๐,๐๐๐	ร้อยละของถนนลาดยางเพิ่มขึ้น	ประชาชนสัญจรสะดวกถนนได้มาตรฐาน	กองช่าง

ที่	โครงการ	วัตถุประสงค์	เป้าหมาย (ผลผลิตของโครงการ)	งบประมาณ					ตัวชี้วัด (KPI)	ผลลัพธ์ที่คาดว่าจะได้รับ	หน่วยงานที่รับผิดชอบ
				๒๕๖๖ (บาท)	๒๕๖๗ (บาท)	๒๕๖๘ (บาท)	๒๕๖๙ (บาท)	๒๕๗๐ (บาท)			
๒๕	โครงการปรับปรุงถนน ลงหินคลุกถนนเส้น สวนยางนางจรยา วงศ์มาศไปหนองแลน ม.๒	เพื่อให้การสัญจร สะดวกรวดเร็ว ปลอดภัย	ถนนกว้าง ๓ เมตร ยาว ประมาณ ๑,๐๐๐ เมตร (รายละเอียดตามแบบแปลน อบต.เมืองน้อยสำรวจ ออกแบบ)	๓๐๐,๐๐๐	-	-	-	-	ร้อยละ๑๐๐ ถนนได้รับการ ปรับปรุงลงหิน คลุก	ประชาชนสัญจร สะดวกรวดเร็ว ปลอดภัย	กองช่าง
๒๖	โครงการก่อสร้างถนน คสล.ภายในหมู่บ้าน หนองน้ำเต้าหมู่ ๑๐	เพื่อให้การสัญจร สะดวกถนนได้ มาตรฐาน	ก่อสร้างถนน คสล.ภายใน หมู่บ้านหนองน้ำเต้าหมู่๑๐ สายสามแยกบ้านนายอุทัย อุ่นอ่อนถึงบ้านนายไพศาล ถนนกว้าง ๔ เมตร (รายละเอียด ตามแบบ อบต. เมืองน้อยกำหนด	๓๐๐,๐๐๐	-	-	-	-	ร้อยละของถนน คสล.เพิ่มขึ้น	ประชาชนสัญจร สะดวกถนนได้ มาตรฐาน	กองช่าง
๒๗	โครงการก่อสร้างราง ระบายน้ำบ้านหนอง น้ำเต้าหมู่ ๑๐	เพื่อให้มีรางระบาย น้ำคสล.สำหรับ ระบายน้ำที่สะดวก ลดปัญหาน้ำท่วมขัง	ก่อสร้างรางระบายน้ำ คสล. จากบ้านนายจิรพันธ์ ราษฎร์ถึง บ้านนางหนูเถื่อน จันทร์แจ่ม ความยาว ๖๑๐๐ เมตร กว้าง ๐.๓๐ ลึก ๐.๓๐ เมตร ตาม แบบแปลน อบต.เมืองน้อย กำหนด	-	๓๐๐,๐๐๐				ร้อยละของราง ระบายน้ำคสล. ในหมู่บ้าน เพิ่มขึ้น	ชุมชนหมู่บ้านไม่มี น้ำท่วมขัง	กองช่าง

ที่	โครงการ	วัตถุประสงค์	เป้าหมาย (ผลผลิตของโครงการ)	งบประมาณ					ตัวชี้วัด (KPI)	ผลลัพธ์ที่คาดว่าจะได้รับ	หน่วยงานที่รับผิดชอบ
				๒๕๖๖ (บาท)	๒๕๖๗ (บาท)	๒๕๖๘ (บาท)	๒๕๖๙ (บาท)	๒๕๗๐ (บาท)			
๒๘	โครงการก่อสร้างวางระบายน้ำบ้านหนองน้ำเต่าหมู่ ๑๐	เพื่อให้มีรางระบายน้ำคสล.สำหรับระบายน้ำที่สะดวกลดปัญหาน้ำท่วมขัง	ก่อสร้างวางระบายน้ำ คสล. จากบ้านหน้าวัดถึงนายนิกร สลักคำ ความยาว ๑๐๐ เมตร กว้าง ๐.๓๐ ถึง ๐.๓๐ เมตร ตามแบบแปลน อบต.เมืองน้อย กำหนด	-	-	๓๐๐,๐๐๐	-	-	ร้อยละของรางระบายน้ำคสล. ในหมู่บ้านเพิ่มขึ้น	ชุมชนหมู่บ้านไม่มีน้ำท่วมขัง	กองช่าง
๒๙	โครงการก่อสร้างถนนคสล.ภายในหมู่บ้าน บ้านหนองน้ำเต่าหมู่ ๑๐	เพื่อให้การสัญจรสะดวกถนนได้มาตรฐาน	ก่อสร้างถนน คสล.ภายในหมู่บ้านหนองน้ำเต่าหมู่ ๑๐ (รายละเอียดตามการสำรวจ ออกแบบประมาณการของ อบต.เมืองน้อยกำหนด)	-	-	-	๓๐๐,๐๐๐	-	ร้อยละของถนนคสล.ในหมู่บ้านเพิ่มขึ้น	ประชาชนสัญจรสะดวกถนนได้มาตรฐาน	กองช่าง
๓๐	โครงการปรับปรุงซ่อมแซมถนนลงหินคลุกถนนรอบหมู่บ้านและถนนไปไร่ที่บ้านหนองเทาหมู่ ๙	เพื่อให้การสัญจรสะดวกเร็ว	ปรับปรุงซ่อมแซมถนนบ้านหนองเทาหมู่ ๙ เส้นร้อยหมู่บ้านและถนนไปไร่นา ตามแบบแปลนสำรวจประมาณการของ อบต.เมืองน้อยกำหนด	๓๐๐,๐๐๐	-	-	-	-	ร้อยละของถนนได้รับการปรับปรุงซ่อมแซมลงหินคลุก	ประชาชนสัญจรสะดวกรวดเร็วปลอดภัย	กองช่าง
๓๑	โครงการก่อสร้างวางระบายน้ำ คสล.ภายในหมู่บ้าน หมู่ ๙	เพื่อให้มีรางระบายน้ำคสล.สำหรับระบายน้ำที่สะดวกลดปัญหาน้ำท่วมขัง	ก่อสร้างวางระบายน้ำ คสล.ภายในหมู่บ้านหนองเทา หมู่ ๙. ตามแบบแปลน อบต.เมืองน้อยกำหนด	-	๓๐๐,๐๐๐	-	-	-	ร้อยละของรางระบายน้ำคสล.ในหมู่บ้านเพิ่มขึ้น	ชุมชนหมู่บ้านไม่มีน้ำท่วมขัง	กองช่าง

ที่	โครงการ	วัตถุประสงค์	เป้าหมาย (ผลผลิตของโครงการ)	งบประมาณ					ตัวชี้วัด (KPI)	ผลลัพธ์ที่คาดว่าจะได้รับ	หน่วยงานที่ รับผิดชอบ
				๒๕๖๖ (บาท)	๒๕๖๗ (บาท)	๒๕๖๘ (บาท)	๒๕๖๙ (บาท)	๒๕๗๐ (บาท)			
๓๒	โครงการปรับปรุง ซ่อมแซมระบบประปา หมู่บ้าน	เพื่อให้ระบบประปา หมู่บ้านใช้งานได้อย่างมี ประสิทธิภาพ	ปรับปรุงซ่อมแซมระบบประปา หมู่บ้าน หมู่ ๔/๑๐, หมู่ ๑/๗/๘ , และ หมู่ ๓ ตามรูปแบบประมาณ การที่สำรวจออกแบบ)	๕๐๐,๐๐๐	๕๐๐,๐๐๐	๕๐๐,๐๐๐	๕๐๐,๐๐๐	๕๐๐,๐๐๐	ร้อยละ ๘๐ มี น้ำประปาใช้	ประชาชนในหมู่บ้านมี น้ำประปาใช้	กองช่าง
๓๓	โครงการปรับปรุงอาคาร สำนักงานองค์การบริหาร ส่วนตำบลเมืองน้อย	เพื่อปรับปรุงอาคาร สำนักงานให้สามารถใช้ ปฏิบัติงานได้อย่างมี ประสิทธิภาพ	ปรับปรุงอาคารสำนักงานองค์การ บริหารส่วนตำบลเมืองน้อยตาม รูปแบบประมาณการที่ อบต.เมือง น้อยกำหนด	๘๐๐,๐๐๐	-	-	-	-	ร้อยละ ๑๐๐ อาคารสำนักงาน อบต.เมืองน้อย ได้รับการปรับปรุง	องค์การบริหารส่วนตำบล เมืองน้อยมีอาคารสำนักงาน ให้บริการและปฏิบัติงานมี ประสิทธิภาพ	สำนักงานปลัด
๓๔	โครงการก่อสร้างถนนดิน ตัดใหม่บ้านหนองเทาหมู่ ๙	เพื่อให้การสัญจร สะดวก	ก่อสร้างถนนดินตัดใหม่จากหนอง เผือไปศาลเจ้าปู่ปากเทิน ถนนกว้าง ๕ เมตร ยาว ๕๐๐ เมตร ขึ้นดินสูง ๐.๕๐ เมตร พร้อมลงท่อระบายน้ำ รายละเอียดตามแบบ อบต.กำหนด	-	๒๐๐,๐๐๐	-	-	-	ร้อยละของถนนดิน ที่เพิ่มขึ้น	ประชาชนสัญจรสะดวก	กองช่าง
๓๕	โครงการปรับปรุง ซ่อมแซมถนนดินลงหิน คลูกบ้านเมืองน้อยหมู่ ๗	เพื่อให้การสัญจร สะดวก	ถนนสายจากที่ดินนายบุญจันทร์ แสงผา เลียบสวนป่า ถนนกว้าง ๕ เมตร ยาวประมาณ ๑,๐๐๐ เมตร (ตามแบบ)	๒๐๐,๐๐๐	-	-	-	-	ร้อยละของถนน ได้รับการปรับปรุง ซ่อมแซมลงหิน คลูก	ประชาชนสัญจรสะดวก	กองช่าง
๓๖	โครงการปรับปรุง ซ่อมแซมถนนลงหินคลูก ภายในตำบลเมืองน้อย	เพื่อให้การสัญจร สะดวก	ปรับปรุงซ่อมแซมถนนภายในตำบล เมืองน้อย ตามรูปแบบประมาณ การของ อบต.เมืองน้อย	๒๐๐,๐๐๐	๒๐๐,๐๐๐	๒๐๐,๐๐๐	๒๐๐,๐๐๐	๒๐๐,๐๐๐	ร้อยละของถนนใน ตำบลได้รับการ ปรับปรุงลงหินคลูก	ประชาชนสัญจรสะดวก	กองช่าง
๓๗	โครงการขุดเจาะบ่อ บาดาลบ้านเมืองน้อยหมู่ ๗	เพื่อให้มีแหล่งน้ำ สำหรับการ ดำเนินการระบบประปา หมู่บ้าน	ขุดเจาะบ่อบาดาลขนาด เส้นผ่าศูนย์กลาง ๖ นิ้ว จำนวน ๑ บ่อ(ตามแบบกรมทรัพยากร บาดาล)	๘๕,๖๐๐	-	-	-	-	ร้อยละ ๑๐๐ มีบ่อ บาดาลเพิ่มจำนวน ๑ บ่อ	ประชาชนมีน้ำสำหรับผลิต น้ำประปาเพียงพอ	กองช่าง
๓๘	โครงการก่อสร้างถนน คสล.บ้านหนองมุขหมู่ ๕ - ไปบ้านโนนสวนหมู่ ๒	เพื่อให้การสัญจร สะดวกถนนได้ มาตรฐาน	ก่อสร้างถนน คสล.สายบ้านหนอง มุขหมู่ ๕- ไปบ้านโนนสวนหมู่ ๒ (ศก.ถ.๑๔๐-๐๔) ถนนกว้าง ๕ เมตร ยาว ๘๐ เมตร	๒๔๐,๐๐๐	-	-	-	-	ร้อยละของถนน คสล.ที่เพิ่มขึ้น	ประชาชนสัญจรสะดวก	กองช่าง

ที่	โครงการ	วัตถุประสงค์	เป้าหมาย (ผลผลิตของโครงการ)	งบประมาณ					ตัวชี้วัด (KPI)	ผลลัพธ์ที่ คาดว่าจะ ได้รับ	หน่วยงานที่ รับผิดชอบ
				๒๕๖๖ (บาท)	๒๕๖๗ (บาท)	๒๕๖๘ (บาท)	๒๕๖๙ (บาท)	๒๕๗๐ (บาท)			
๓๙	โครงการก่อสร้างถนน คสล.จากสี่แยกโรงน้ำ- หนองโห่ง บ้านเมืองน้อย หมู่ ๗	เพื่อหารัการสัญจร สะดวกรวดเร็ว ถนนได้มาตรฐาน	ก่อสร้างถนน คสล.จากสี่แยกโรง น้ำ-หนองโห่ง บ้านเมืองน้อยหมู่ ๗ ถนนกว้าง ๔ เมตร ยาว ๘๐ เมตร หนา ๐.๑๕ เมตร	-	๒๕๐,๐๐๐	-	-	-	ร้อยละของ ถนน คสล. เพิ่มขึ้น	ประชาชน สัญจรสะดวก ถนนได้ มาตรฐาน	กองช่าง
๔๐	โครงการเสริมผิวจราจร แอสฟัลท์ติก คอนกรีตภายในหมู่บ้าน หมู่ ๑,๗,๘	เพื่อให้การ สัญจรสะดวก ถนนได้ มาตรฐาน	เสริมผิวจราจรแอสฟัลท์ติกคอง กรีตบ้านเมืองน้อยหมู่ ๑,๗,๘ รายละเอียดตามการสำรวจ ประมาณการ อบต.เมืองน้อย กำหนด)	-	-	-	๓๐๐,๐๐๐	-	ร้อยละของ ถนนแอสฟัลท์ ติกที่เพิ่มขึ้น	ประชาชน สัญจรสะดวก	กองช่าง
๔๑	โครงการเสริมผิวจราจร แอสฟัลท์ติก คอนกรีตภายในหมู่บ้าน หมู่ ๖	เพื่อให้การ สัญจรสะดวก ถนนได้ มาตรฐาน	เสริมผิวจราจรแอสฟัลท์ติกคอง กรีตบ้านเมืองน้อยหมู่ ๑,๗,๘ รายละเอียดตามการสำรวจ ประมาณการ อบต.เมืองน้อย กำหนด)	-	-	-	-	๓๐๐,๐๐๐	ร้อยละของ ถนนแอสฟัลท์ ติกที่เพิ่มขึ้น	ประชาชน สัญจรสะดวก	กองช่าง
๔๒	โครงการก่อสร้างถนน คสล. บ้านเมืองน้อยหมู่ ๘ ถึงสาย(ห้วยขนาด (รหัสทางหลวงท้องถิ่น ศก.ถ.๑๔๐-๐๒)	เพื่อให้การ สัญจรสะดวก	ก่อสร้างถนนคสล.กว้าง ๔ เมตร ยาว ๑๐๐ เมตร หนา ๐.๑๕ เมตร รายละเอียดตามแบบ แปลนประมาณการที่ อบต. กำหนด	-	๒๔๐,๐๐๐	-	-	-	ร้อยละของ ถนน คสล.ที่ เพิ่มขึ้น	ประชาชน สัญจรสะดวก	กองช่าง
รวม	๔๒ โครงการ			๔,๑๗๕,๖๐๐	๓,๗๔๐,๐๐๐	๒,๑๗๕,๐๐๐	๒,๔๔๑,๕๐๐	๑,๖๐๐,๐๐๐			



ก. ยุทธศาสตร์จังหวัดที่ ๑ ยกระดับสินค้าเกษตรสู่มาตรฐานอย่างครบวงจร

ข. ยุทธศาสตร์การพัฒนาของ องค์กรปกครองส่วนท้องถิ่นในเขตศรีสะเกษ ยุทธศาสตร์ ที่ ๕ พัฒนาและยกระดับโครงสร้างพื้นฐานให้เชื่อมโยงกับการพัฒนาทุกมิติ

๑. ยุทธศาสตร์การพัฒนาด้านโครงสร้างพื้นฐาน

๑.๒ แผนงานเคหะและชุมชน

ที่	โครงการ	วัตถุประสงค์	เป้าหมาย (ผลผลิตของโครงการ)	งบประมาณ					ตัวชี้วัด (KPI)	ผลลัพธ์ที่คาดว่าจะได้รับ	หน่วยงานที่รับผิดชอบ
				๒๕๖๖ (บาท)	๒๕๖๗ (บาท)	๒๕๖๘ (บาท)	๒๕๖๙ (บาท)	๒๕๗๐ (บาท)			
๑	โครงการขยายเขตไฟฟ้าเพื่อการเกษตรบ้านหนองน้ำเต้าหมู่ ๔	เพื่อให้ประชาชนในพื้นที่ที่มีไฟฟ้าการเกษตรใช้ทั่วถึง	เส้นทางไปบ้านนาคำใหญ่ ตำบลนาคำใหญ่ระยะ ๑,๕๐๐ เมตร(ตามประมาณการที่การไฟฟ้าส่วนภูมิภาค อำเภอกันทรารมย์กำหนด)	๓๐๐,๐๐๐	๓๐๐,๐๐๐	-	-	-	ประชาชน ร้อยละ ๘๐ ของหมู่บ้านได้ใช้ประโยชน์จากโครงการนี้	ประชาชนได้รับการบริการสาธารณะที่มีคุณภาพ	กองช่าง
๒	โครงการขยายเขตไฟฟ้าเพื่อการเกษตรบ้านเมืองน้อย หมู่ ๖	เพื่อให้ประชาชนมีไฟฟ้าทำการเกษตรทั่วถึง	เส้นทางวัดป่าไปทางหนองเทาความยาวประมาณ ๖๐๐ เมตร (รายละเอียดตามประมาณการที่ กฟภ .อำเภอกันทรารมย์กำหนด)	๓๐๐,๐๐๐	-	-	-	-	ประชาชน ร้อยละ ๘๐ ของหมู่บ้านได้ใช้ประโยชน์จากโครงการนี้	ประชาชนได้รับการบริการสาธารณะที่มีคุณภาพ	กองช่าง
๓.	โครงการขยายเขตไฟฟ้าแสงสว่างภายในหมู่บ้านบ้านหนองเทาหมู่ ๓	เพื่อให้ประชาชนมีไฟฟ้าแสงสว่างใช้เพียงพอ	ขยายเขตไฟฟ้าแสงสว่างภายในหมู่บ้าน บ้านหนองเทาหมู่ ๓ รายละเอียดตามประมาณการจากการไฟฟ้าฯ.กันทรารมย์สำรวจประมาณการ)	-	-	-	-	๒๐๐,๐๐๐	ร้อยละ ๘๐ มีไฟฟ้าแสงสว่างใช้ทั่วถึง	ประชาชนมีไฟฟ้าแสงสว่างใช้ทั่วถึง	กองช่าง

ที่	โครงการ	วัตถุประสงค์	เป้าหมาย (ผลผลิตของโครงการ)	งบประมาณ					ตัวชี้วัด (KPI)	ผลลัพธ์ที่คาดว่าจะได้รับ	หน่วยงานที่รับผิดชอบ
				๒๕๖๖ (บาท)	๒๕๖๗ (บาท)	๒๕๖๘ (บาท)	๒๕๖๙ (บาท)	๒๕๗๐ (บาท)			
๔.	โครงการขยายเขตไฟฟ้าสาธารณะภายในหมู่บ้านเมืองน้อยหมู่ ๖	เพื่อให้หมู่บ้านชุมชนมีแสงสว่างเพียงพอ	ขยายเขตไฟฟ้าแสงสว่างภายในหมู่บ้าน บ้านเมืองน้อย หมู่ ๖ รายละเอียดตามประมาณการจากการไฟฟ้าฯ อ.กันทรารมย์สำรวจประมาณการ)	๒๐๐,๐๐๐	-	-	-	-	ร้อยละ ๘๐ มีไฟฟ้าแสงสว่างใช้ทั่วถึง	ประชาชนมีไฟฟ้าแสงสว่างใช้ทั่วถึง	กองช่าง
๕.	โครงการก่อสร้างบ่อบำบัดสิ่งปฏิกูลพร้อมถนนเข้าบ่อฯ	เพื่อให้มีระบบการจัดการสิ่งปฏิกูลที่เหมาะสมถูกต้องตามหลักวิชาการเพื่อให้ประชาชนมีสุขอนามัยที่ดีลดการระบาดของโรคทางเดินอาหาร, โรคพยาธิต่างๆ	ก่อสร้างบ่อบำบัดสิ่งปฏิกูลขนาดกว้าง ๕ x ๑๒.๕ เมตร จำนวน ๑ บ่อ พร้อมทำถนนทางเข้าบ่อฯ(รายละเอียดตามแบบแปลนที่ อบต.เมืองน้อย กำหนด -ค่าชดเชยค่าใช้ที่ดินเพื่อจ่ายให้กับหน่วยงานที่เกี่ยวข้อง เช่น ออป.กรมป่าไม้ เป็นต้น	๕๐๐,๐๐๐	-	-	-	-	การกำจัดสิ่งปฏิกูลในพื้นที่มีคุณภาพถูกหลักวิชาการประชาชนมีสุขภาพอนามัยดีขึ้น ร้อยละ ๘๐ โรคพยาธิต่างๆในประชาชนลดลง	ประชาชนมีสุขภาพอนามัยและระบบโภชนาการดีขึ้น โรคพยาธิต่างๆในประชาชนลดลง	สำนักปลัด

ที่	โครงการ	วัตถุประสงค์	เป้าหมาย (ผลผลิตของโครงการ)	งบประมาณ					ตัวชี้วัด (KPI)	ผลลัพธ์ที่คาดว่าจะได้รับ	หน่วยงานที่รับผิดชอบ
				๒๕๖๖ (บาท)	๒๕๖๗ (บาท)	๒๕๖๘ (บาท)	๒๕๖๙ (บาท)	๒๕๗๐(บาท)			
๖.	โครงการขยายเขตไฟฟ้าการเกษตรบ้านหนองเทา หมู่ ๓	เพื่อให้ประชาชนมีไฟฟ้าการเกษตรใช้เพียงพอ	ขยายเขตไฟฟ้าการเกษตรสายห้วยชัยบ้านหนองเทาหมู่ ๓ รายละเอียดตามประมาณการจากการไฟฟ้าฯ.กันทรารมย์สำรวจประมาณการ)	-	๓๐๐,๐๐๐	-	-	-	ร้อยละของการเกษตรที่เพิ่มขึ้น	ประชาชนมีไฟฟ้าการเกษตรใช้	กองช่าง
๗.	โครงการขยายเขตไฟฟ้าเพื่อการเกษตรบ้านหนองมุขหมู่ ๕	เพื่อให้ประชาชนมีไฟฟ้าทำการเกษตรใช้ทั่วถึง	ขยายเขตไฟฟ้าการเกษตรสายบ้านหนองมุข หมู่ ๕ ไปบ้านฝั่ง รายละเอียดตามประมาณการจากการไฟฟ้าฯ.กันทรารมย์สำรวจประมาณการ)	-	๓๐๐,๐๐๐	-	-	-	ร้อยละของการเกษตรที่เพิ่มขึ้น	ประชาชนมีไฟฟ้าการเกษตรใช้	กองช่าง
๘	โครงการขยายเขตไฟฟ้าแสงสว่างภายในหมู่บ้านหนองน้ำเต้าหมู่ ๑๐	เพื่อให้ประชาชนมีไฟฟ้าแสงสว่างใช้เพียงพอทั่วถึง	ขยายเขตไฟฟ้าแสงสว่างภายในหมู่บ้านจากบ้านนายท่า สุรวิทย์ไปบ้านโนนสวนยาวประมาณ ๔๐๐ เมตร(รายละเอียดตามประมาณการจากการไฟฟ้าฯ.กันทรารมย์สำรวจประมาณการ)	-	๖๐,๐๐๐	-	-	-	ร้อยละของไฟฟ้าแสงสว่างภายในหมู่บ้านเพิ่มขึ้น	หมู่บ้านชุมชนมีไฟฟ้าแสงสว่างภายในหมู่บ้านใช้เพียงพอ	กองช่าง
๙	โครงการปรับปรุงขยะเดิมในเขตตำบลเมืองน้อย	เพื่อปรับปรุงบ่อสำหรับรองรับการทิ้งขยะในพื้นที่	ปรับปรุงบ่อขยะเดิมตามรายละเอียดประมาณการที่กำหนดเป็นประจำทุกปี เช่น จัดทำตาข่าย แนวเขตรอบบ่อ,ปรับเกรดบ่อ เป็นต้น	๑๕๐,๐๐๐	๑๕๐,๐๐๐	๑๕๐,๐๐๐	๑๕๐,๐๐๐	๑๕๐,๐๐๐	ร้อยละของบ่อขยะได้รับการปรับปรุง	ประชาชนมีที่ทิ้งขยะเพียงพอ	กองช่าง
๑๐.	โครงการขยายเขตไฟฟ้าแสงสว่างภายในหมู่บ้านหนองเทาหมู่ ๙	เพื่อให้หมู่บ้านชุมชนมีแสงสว่างเพียงพอ	ขยายเขตไฟฟ้าแสงสว่างภายในหมู่บ้าน หมู่ ๙ รายละเอียดตามประมาณการจากการไฟฟ้าฯ.กันทรารมย์สำรวจประมาณการ)	๒๐๐,๐๐๐	-	-	-	-	ร้อยละ ๘๐ มีไฟฟ้าแสงสว่างใช้ทั่วถึง	ประชาชนมีไฟฟ้าแสงสว่างใช้ทั่วถึง	กองช่าง

ที่	โครงการ	วัตถุประสงค์	เป้าหมาย (ผลผลิตของโครงการ)	งบประมาณ					ตัวชี้วัด (KPI)	ผลลัพธ์ที่คาดว่าจะได้รับ	หน่วยงานที่รับผิดชอบ
				๒๕๖๖ (บาท)	๒๕๖๗ (บาท)	๒๕๖๘ (บาท)	๒๕๖๙ (บาท)	๒๕๗๐ (บาท)			
๑๑.	อุดหนุนกลุ่มผู้ใช้น้ำประปาหมู่บ้าน บ้านหนองมุขหมู่ที่ ๕	เพื่อให้บริการกิจการประปาหมู่บ้านมีประสิทธิภาพ	อุดหนุนเพื่อเป็นค่าใช้จ่ายตามโครงการที่ขอรับการสนับสนุน	๙,๕๐๐	๙,๕๐๐	๙,๕๐๐	๙,๕๐๐	๙,๕๐๐	ประชาชนร้อยละ ๘๐ ของหมู่บ้านได้ใช้ประโยชน์จากโครงการนี้	ประชาชนได้รับบริการสาธารณะที่มีคุณภาพ	กองช่าง
๑๒	อุดหนุนกลุ่มผู้ใช้น้ำประปาหมู่บ้าน บ้านหนองเทาหมู่ ๙	เพื่ออุดหนุนให้การบริหารจัดการกิจการประปาหมู่บ้านมีประสิทธิภาพ	อุดหนุนให้กลุ่มผู้ใช้น้ำประปาหมู่บ้าน บ้านหนองเทาหมู่ ๙ ตามโครงการฯ เพื่อขอรับการอุดหนุน	๙,๕๐๐	๙,๕๐๐	๙,๕๐๐	๙,๕๐๐	๙,๕๐๐	ประชาชนร้อยละ ๘๐ ของหมู่บ้านได้ใช้ประโยชน์จากโครงการนี้	ประชาชนได้รับบริการสาธารณะที่มีคุณภาพ	กองช่าง
๑๓	โครงการขยายเขตไฟฟ้าการเกษตรบ้านหนองเทาหมู่ ๓ สายบ้านเก่าไปสวนป่า	เพื่อให้ประชาชนมีไฟฟ้าการเกษตรใช้เพียงพอ	ขยายเขตไฟฟ้าการเกษตรสายบ้านเก่าไปสวนป่า บ้านหนองเทาหมู่ ๓ รายละเอียดตามประมาณการจากการไฟฟ้าฯ.กั้นทรากรมย์สำรวจประมาณการ)	-	๓๐๐,๐๐๐	-	-	-	ร้อยละของไฟฟ้าการเกษตรที่เพิ่มขึ้น	ประชาชนมีไฟฟ้าการเกษตรใช้	กองช่าง
๑๔	โครงการขยายเขตไฟฟ้าการเกษตรบ้านเมื่อน้อยหมู่ ๙ ถึงหนองนาจัว	เพื่อให้ประชาชนมีไฟฟ้าการเกษตรใช้เพียงพอ	ขยายเขตไฟฟ้าการเกษตรสายบ้านเมื่อน้อยหมู่ ๙ ถึงหนองนาจัวรายละเอียดตามประมาณการจากการไฟฟ้าฯ.กั้นทรากรมย์สำรวจประมาณการ)	-	-	๓๐๐,๐๐๐	-	-	ร้อยละของไฟฟ้าการเกษตรที่เพิ่มขึ้น	ประชาชนมีไฟฟ้าการเกษตรใช้	กองช่าง
รวม	...๑๔...โครงการ			๑,๖๖๙,๐๐๐	๑,๔๒๙,๐๐๐	๔๖๙,๐๐๐	๑๖๙,๐๐๐	๓๖๙,๐๐๐			

ก. ยุทธศาสตร์จังหวัดที่ ๑ ยกระดับสินค้าเกษตรสู่มาตรฐานอย่างครบวงจร

ข. ยุทธศาสตร์การพัฒนาของ องค์การปกครองส่วนท้องถิ่นในเขตศรีสะเกษ ที่ ๕ พัฒนาและยกระดับโครงสร้างพื้นฐานให้เชื่อมโยงกับการพัฒนาทุกมิติ

๑. ยุทธศาสตร์การพัฒนาด้านโครงสร้างพื้นฐาน

๑.๓ แผนงานการเกษตร

ที่	โครงการ	วัตถุประสงค์	เป้าหมาย (ผลผลิตของโครงการ)	งบประมาณ					ตัวชี้วัด (KPI)	ผลลัพธ์ที่คาดว่าจะได้รับ	หน่วยงานที่รับผิดชอบ
				๒๕๖๖ (บาท)	๒๕๖๗ (บาท)	๒๕๖๘ (บาท)	๒๕๖๙ (บาท)	๒๕๗๐ (บาท)			
๑.	โครงการเพิ่มประสิทธิภาพการบริหารจัดการสถานีสูบน้ำด้วยไฟฟ้าบ้านหนองเทา	เพื่อให้การบริหารจัดการสถานีสูบน้ำด้วยไฟฟ้ามีประสิทธิภาพ	จ้างเหมาบริการพนักงานสูบน้ำเพื่อสนับสนุนการปฏิบัติงานในสถานีสูบน้ำจ้างเหมาเดือนละ ๕,๕๐๐ บาท จำนวน ๑๒ เดือน (จ้างทุกปีงบประมาณ)	๖๖,๐๐๐	๖๖,๐๐๐	๖๖,๐๐๐	๖๖,๐๐๐	๖๖,๐๐๐	ร้อยละ ๑๐๐ มีผู้ปฏิบัติงานดูแลสถานีสูบน้ำ	สถานีสูบน้ำได้รับการดูแลอย่างมีประสิทธิภาพ	กองช่าง/ สำนักงานปลัด
๒.	โครงการขุดลอกหนองสัมป่อยบ้านเมืองน้อยหมู่ ๘	เพื่อปรับปรุงแหล่งน้ำให้สามารถกักเก็บน้ำแก้ปัญหาการตื้นเขิน	ขุดลอกหนองสัมป่อยตามรูปแบบประมาณการสำรวจออกแบบ อบต..เมืองน้อยกำหนด	๒๐๐,๐๐๐	-	๒๐๐,๐๐๐	-	๒๐๐,๐๐๐	ร้อยละของการกักเก็บน้ำที่เพิ่มขึ้น	ประชาชนมีแหล่งน้ำทำการเกษตรเพิ่มขึ้น	กองช่าง
๓.	โครงการขุดลอกหนองแวงบ้านหนองเทาหมู่ ๙	เพื่อปรับปรุงแหล่งน้ำไม่ให้ตื้นเขินและรองรับน้ำเพิ่มขึ้น	ขุดลอกหนองแวงบ้านหนองเทาหมู่ ๙ ตามรูปแบบประมาณการสำรวจออกแบบ อบต..เมืองน้อยกำหนด	๒๐๐,๐๐๐	-	๒๐๐,๐๐๐	-	๒๐๐,๐๐๐	ร้อยละของการกักเก็บน้ำที่เพิ่มขึ้น	ประชาชนมีแหล่งน้ำทำการเกษตรเพิ่มขึ้น	กองช่าง
๔.	โครงการขุดลอกห้วยคี	เพื่อปรับปรุงแหล่งน้ำไม่ให้ตื้นเขินและรองรับน้ำเพิ่มขึ้น	ขุดลอกห้วยคีตามรูปแบบประมาณการสำรวจออกแบบ อบต..เมืองน้อยกำหนด	-	๓๐๐,๐๐๐	-	๓๐๐,๐๐๐	-	ร้อยละของการกักเก็บน้ำที่เพิ่มขึ้น	ประชาชนมีแหล่งน้ำทำการเกษตรเพิ่มขึ้น	กองช่าง
๕.	โครงการขุดลอกหนองเขื่อนช้าง	เพื่อปรับปรุงแหล่งน้ำไม่ให้ตื้นเขินและรองรับน้ำเพิ่มขึ้น	ขุดลอกหนองเขื่อนช้างตามรูปแบบประมาณการสำรวจออกแบบ อบต..เมืองน้อยกำหนด	-	๓๐๐,๐๐๐	-	๓๐๐,๐๐๐	-	ร้อยละของการกักเก็บน้ำที่เพิ่มขึ้น	ประชาชนมีแหล่งน้ำทำการเกษตรเพิ่มขึ้น	กองช่าง

ที่	โครงการ	วัตถุประสงค์	เป้าหมาย (ผลผลิตของโครงการ)	งบประมาณ					ตัวชี้วัด (KPI)	ผลลัพธ์ที่คาดว่าจะได้รับ	หน่วยงานที่รับผิดชอบ
				๒๕๖๖ (บาท)	๒๕๖๗ (บาท)	๒๕๖๘ (บาท)	๒๕๖๙ (บาท)	๒๕๗๐ (บาท)			
๖.	โครงการขุดลอกคลอง รอบป่าชุมชน(หนองม่วง)	เพื่อเป็นแหล่งกักเก็บ น้ำและเป็นแนวเขต รอบป่าชุมชน	ขุดลอกคลองรอบป่าชุมชน(หนอง ม่วง)ตามรูปแบบประมาณการ อบต. เมืองน้อยกำหนด	-	-	-	-	๕๐๐,๐๐๐	ร้อยละของคลองรอบ ป่าได้รับการขุดลอก	ป่าชุมชนหนองม่วงมีแนว เขตที่ชัดเจนและมีแหล่ง กักเก็บน้ำเพิ่มขึ้น	กองช่าง
๗.	โครงการปรับปรุง บำรุงรักษาสถานีสูบน้ำด้วยไฟฟ้าหมู่ ๓,๙	เพื่อใช้ประโยชน์ ในการทำการ เกษตรกรรม	จัดซ่อมบำรุงสถานีสูบน้ำและ คลอตลาดคอนกรีตตาม ประมาณการกำหนด	-	๒๐,๐๐๐	๒๐,๐๐๐	๒๐,๐๐๐	๒๐,๐๐๐	ร้อยละ ๑๐๐ ประชาชนได้รับ ประโยชน์	ประชาชนมีน้ำใช้ทำ การเกษตรกรรม	กองช่าง
รวม	๗ โครงการ			๔๖๖,๐๐๐	๖๘๖,๐๐๐	๔๘๖,๐๐๐	๖๘๖,๐๐๐	๙๘๖,๐๐๐			

ก.ยุทธศาสตร์จังหวัดที่ ๑ ยกระดับสินค้าเกษตรสู่มาตรฐานอย่างครบวงจร

ข.ยุทธศาสตร์การพัฒนาของ อปท.ในเขตจังหวัดศรีสะเกษที่ ๓ ยกระดับคุณภาพสินค้าการเกษตรให้เป็นเกษตรปลอดภัย

๒. ยุทธศาสตร์การพัฒนาด้านเศรษฐกิจ

๒.๑ แผนงานการเกษตร

ที่	โครงการ	วัตถุประสงค์	เป้าหมาย (ผลผลิตของโครงการ)	งบประมาณ					ตัวชี้วัด (KPI)	ผลลัพธ์ที่คาดว่าจะได้รับ	หน่วยงานที่รับผิดชอบ
				๒๕๖๖ (บาท)	๒๕๖๗ (บาท)	๒๕๖๘ (บาท)	๒๕๖๙ (บาท)	๒๕๗๐ (บาท)			
๑.	โครงการส่งเสริมการใช้พลังงานทดแทนในการสูบน้ำเพื่อการเกษตรโดยใช้พลังงานแสงอาทิตย์	เพื่อให้มีระบบสูบน้ำที่ใช้พลังงานจากธรรมชาติสำหรับทำการเกษตร	โครงการส่งเสริมการใช้พลังงานทดแทนในการสูบน้ำเพื่อการเกษตรโดยใช้พลังงานแสงอาทิตย์โดยขอรับการสนับสนุนจากสำนักงานพลังงานจังหวัดศรีสะเกษ	๕๐๐,๐๐๐	๕๐๐,๐๐๐	๕๐๐,๐๐๐	๕๐๐,๐๐๐	๕๐๐,๐๐๐	ประชาชนร้อยละ ๘๐ ของหมู่บ้านได้ใช้ประโยชน์จากโครงการนี้	ประชาชนได้รับบริการสาธารณะที่มีคุณภาพ	สำนักงานปลัด
๒.	โครงการส่งเสริมการผลิตก๊าซชีวภาพแบบเตาเผา	เพื่อส่งเสริมสนับสนุนลดปัญหาภาวะในชุมชนและเป็นการสร้างพลังทดแทนในครัวเรือน	ขอรับการส่งเสริมสนับสนุนและดำเนินโครงการส่งเสริมการผลิตก๊าซชีวภาพแบบเตาเผาให้ประชาชนในพื้นที่ตำบลเมืองน้อยโดยขอรับการสนับสนุนจากสำนักงานพลังงานจังหวัดศรีสะเกษ	๒๐๐,๐๐๐	๒๐๐,๐๐๐	๒๐๐,๐๐๐	๒๐๐,๐๐๐	๒๐๐,๐๐๐	ประชาชนร้อยละ ๘๐ ของหมู่บ้านได้ใช้ประโยชน์จากโครงการนี้	ประชาชนได้รับบริการสาธารณะที่มีคุณภาพ	สำนักงานปลัด
๓	โครงการส่งเสริมการผลิตก๊าซชีวภาพจากมูลสัตว์	เพื่อส่งเสริมสนับสนุนลดปัญหาภาวะในชุมชนและเป็นการสร้างพลังทดแทนในครัวเรือน	ส่งเสริมสนับสนุนและดำเนินโครงการส่งเสริมการผลิตก๊าซชีวภาพจากมูลสัตว์	๒๐๐,๐๐๐	๒๐๐,๐๐๐	๒๐๐,๐๐๐	๒๐๐,๐๐๐	๒๐๐,๐๐๐	ประชาชนร้อยละ ๘๐ ของหมู่บ้านได้ใช้ประโยชน์จากโครงการนี้	ประชาชนได้รับบริการสาธารณะที่มีคุณภาพ	สำนักงานปลัด

ที่	โครงการ	วัตถุประสงค์	เป้าหมาย (ผลผลิตของโครงการ)	งบประมาณ					ตัวชี้วัด (KPI)	ผลลัพธ์ที่คาดว่าจะได้รับ	หน่วยงานที่รับผิดชอบ
				๒๕๖๖ (บาท)	๒๕๖๗ (บาท)	๒๕๖๘ (บาท)	๒๕๖๙ (บาท)	๒๕๗๐ (บาท)			
๔.	โครงการส่งเสริมเกษตรกรเพราะเลี้ยงแพะแดงเพื่อลดต้นทุนในการผลิต	เพื่อส่งเสริมสนับสนุนให้ประชาชนลดต้นทุนในการผลิตสินค้าทางการเกษตร	จัดฝึกอบรมโครงการส่งเสริมเกษตรกรเลี้ยงแพะแดงเพื่อลดต้นทุนในการผลิต โดยมีกลุ่มเป้าหมายเป็นประชาชนในเขตตำบลเมืองน้อย รายละเอียดตามประมาณการค่าใช้จ่ายในการดำเนินการ	๓๐,๐๐๐	๓๐,๐๐๐	๓๐,๐๐๐	๓๐,๐๐๐	๓๐,๐๐๐	ร้อยละ ๘๐ ต้นทุนในการผลิตสินค้าทางการเกษตรลดลง	ประชาชนสามารถเลี้ยงแพะแดงสำหรับลดต้นทุนได้	สำนักงานปลัด
๕.	โครงการส่งเสริมฝึกอบรมกลุ่มอาชีพต่างๆในตำบลเมืองน้อย	เพื่อส่งเสริมและจัดฝึกอบรมกลุ่มอาชีพแก่ประชาชน	ส่งเสริม/ฝึกอบรมกลุ่มอาชีพต่างๆที่มีในพื้นที่ตำบลเมืองน้อย ให้มีความรู้และพัฒนาได้อย่างยั่งยืน อย่างน้อย ปีละ ๑ กลุ่ม กลุ่มอาชีพต่อปี	๕๐,๐๐๐	๕๐,๐๐๐	๕๐,๐๐๐	๕๐,๐๐๐		ร้อยละ ๘๐ มีความรู้ด้านอาชีพต่างๆเพิ่ม	ประชาชนผู้เข้าอบรมมีความรู้ประกอบอาชีพหลากหลายเพิ่ม	สำนักงานปลัด
๖.	โครงการฝึกอบรมและส่งเสริมอาชีพเกษตรกรตามแนวทางหลักปรัชญาเศรษฐกิจพอเพียง	เพื่อเป็นการส่งเสริมสนับสนุนอาชีพตามแนวปรัชญาเศรษฐกิจพอเพียง	ส่งเสริมสนับสนุน/กิจกรรมโครงการด้านการเกษตรตามแนวทางปรัชญาเศรษฐกิจพอเพียง(ตามโครงการที่ทำ)	๘๐,๐๐๐	๘๐,๐๐๐	๘๐,๐๐๐	๘๐,๐๐๐		ร้อยละ ๘๐ มีความรู้ด้านอาชีพต่างๆเพิ่ม	ประชาชนผู้เข้าอบรมมีความรู้ประกอบอาชีพหลากหลายเพิ่ม	สำนักงานปลัด
๗.	โครงการเพิ่มศักยภาพพัฒนาแหล่งเรียนรู้ตามแนวทางหลักปรัชญาเศรษฐกิจพอเพียง	เพื่อส่งเสริมและพัฒนาเป็นแหล่งเรียนรู้ด้านการเกษตร	ส่งเสริมสนับสนุนกิจกรรมโครงการที่เป็นการพัฒนาศักยภาพแหล่งเรียนรู้ตามแนวทางปรัชญาเศรษฐกิจพอเพียง (ดำเนินการตามรายละเอียดโครงการที่อบต.กำหนด)	๓๐,๐๐๐	๓๐,๐๐๐	๓๐,๐๐๐	๓๐,๐๐๐		ร้อยละ ๖๐ ประชาชนพึงพอใจในการดำเนินโครงการ	ประชาชนได้ศึกษาเรียนรู้เพิ่มขึ้น	สำนักปลัด



ที่	โครงการ	วัตถุประสงค์	เป้าหมาย (ผลผลิตของโครงการ)	งบประมาณ					ตัวชี้วัด (KPI)	ผลลัพธ์ที่คาดว่าจะได้รับ	หน่วยงานที่ รับผิดชอบ
				๒๕๖๖ (บาท)	๒๕๖๗ (บาท)	๒๕๖๘ (บาท)	๒๕๖๙ (บาท)	๒๕๗๐ (บาท)			
๘	โครงการส่งเสริมสนับสนุนการเลี้ยงโค(หมู่ ๑-๑๐)	เพื่อส่งเสริมสนับสนุนกลุ่มอาชีพผู้เลี้ยงโคและให้ความรู้และทักษะในการเลี้ยง	จัดฝึกอบรมและส่งเสริมสนับสนุนกลุ่มผู้เลี้ยงโคในพื้นที่ตำบลเมืองน้อย หมู่ ๑-๑๐(รายละเอียดค่าใช้จ่ายเป็นไปตามโครงการฯ)	๕๐,๐๐๐	๕๐,๐๐๐	๕๐,๐๐๐	๕๐,๐๐๐	๕๐,๐๐๐	ร้อยละ ๘๐ ประชาชนมีความรู้ทักษะเพิ่ม	ประชาชน/กลุ่มมีทักษะและความรู้ในการเลี้ยงโค	สำนักงานปลัด
๙	โครงการอบรมการผลิตอาหารหมักโคจากต้นข้าวโพด	เพื่อส่งเสริมสนับสนุนกลุ่มอาชีพผู้เลี้ยงโคและให้ความรู้และทักษะในผลิตอาหารโคได้	-จัดฝึกอบรมและส่งเสริมสนับสนุนกลุ่มอาชีพผู้เลี้ยงโคเนื้อภายในตำบลเมืองน้อย	๒๕,๐๐๐	๒๕,๐๐๐	๒๕,๐๐๐	๒๕,๐๐๐	๒๕,๐๐๐	ร้อยละ ๗๐ มีความรู้เพิ่ม	สมาชิกกลุ่มมีความรู้ทักษะเพิ่มขึ้น	สำนักงานปลัด
๑๐	โครงการส่งเสริมการใช้งานระบบสูบน้ำพลังงานแสงอาทิตย์แบบเคลื่อนที่ได้	เพื่อเพิ่มการใช้พลังงานทดแทนในพื้นที่	จัดทำโครงการขอรับการสนับสนุนจากพลังงานจังหวัดฯ สำหรับกลุ่มเกษตรกร/วิสาหกิจชุมชนในพื้นที่ตำบลเมืองน้อย	๒๕,๐๐๐	๒๕,๐๐๐	๒๕,๐๐๐	-	-	ร้อยละและสัดส่วนการใช้งบประมาณทดแทนการใช้ไฟฟ้า ๐.๕KWต่อระบบ	ประชาชนใช้พลังงานทดแทนในพื้นที่เพิ่มขึ้น	สำนักงานปลัด/พลังงานจังหวัดศรีสะเกษ

ที่	โครงการ	วัตถุประสงค์	เป้าหมาย (ผลผลิตของโครงการ)	งบประมาณ					ตัวชี้วัด (KPI)	ผลลัพธ์ที่คาดว่าจะได้รับ	หน่วยงานที่รับผิดชอบ
				๒๕๖๖ (บาท)	๒๕๖๗ (บาท)	๒๕๖๘ (บาท)	๒๕๖๙ (บาท)	๒๕๗๐ (บาท)			
๑๑	โครงการส่งเสริมการใช้งานระบบสูบน้ำพลังงานแสงอาทิตย์เพื่อการเกษตร	เพื่อเพิ่มการใช้พลังงานทดแทนในพื้นที่	ขอรับการสนับสนุนงบประมาณจากพลังงานฯให้กับกลุ่มเกษตรกร/วิสาหกิจชุมชนในพื้นที่ตำบลเมืองน้อย หมู่ ๑-๑๐	๔๒๓,๐๐๐	๔๒๓,๐๐๐	๔๒๓,๐๐๐	-	-	เพิ่มการใช้พลังงานทดแทนการใช้ไฟฟ้า ๒.๕ Kw ต่อระบบ	ประชาชนมีมีการใช้พลังงานทดแทนในพื้นที่	สำนักงานปลัด/พลังงานจังหวัดศรีสะเกษ
๑๒	โครงการส่งเสริมการใช้งาน เตาชื่อมวลในการแปรรูปผลผลิตทางการเกษตร	เพื่อลดการใช้พลังงานในกระบวนการแปรรูปผลิตภัณฑ์ที่มีการใช้ความร้อน	จัดกิจกรรมส่งเสริมการใช้งานเตาชื่อมวลในการแปรรูปผลผลิตทางการเกษตรโดยมีกลุ่มเกษตรกร/วิสาหกิจชุมชนในตำบลเมืองน้อย	-	-	-	-	-	ลดปริมาณการใช้เชื้อเพลิงหรือลดการใช้ก๊าซหุงต้ม(LPG)ลงได้ร้อยละ ๒๕	ประชาชนลดการใช้พลังงานในกระบวนการแปรรูปผลิตภัณฑ์ที่มีการใช้ความร้อน	สำนักงานปลัด/พลังงานจังหวัดศรีสะเกษ
๑๓	โครงการส่งเสริมการใช้งาน ระบบผลิตไฟฟ้าสำหรับห้องเย็น	เพื่อเพิ่มสัดส่วนการใช้พลังงานทดแทน/ลดการใช้ไฟฟ้า	จัดกิจกรรมสำหรับกลุ่มวิสาหกิจชุมชน/กลุ่มเกษตรกร	-	-	-	-	-	มีการใช้พลังงานทดแทนในห้องเย็นเพื่อลดการซัพพลาใน ห้องเย็นอย่างน้อย ร้อยละ ๒๕	เกษตรกร/กลุ่มวิสาหกิจชุมชนมีการใช้พลังงานทดแทนเพิ่มขึ้น/ลดการใช้ไฟฟ้า	สำนักงานปลัด/พลังงานจังหวัดศรีสะเกษ
๑๔.	โครงการส่งเสริมการใช้งาน ระบบผลิตแก๊สชีวภาพจากมูลสัตว์ในครัวเรือน	เพื่อเพิ่มสัดส่วนการใช้พลังงานทดแทน/ลดการใช้แก๊สหุงต้ม(LPG)ในครัวเรือน	จัดกิจกรรมส่งเสริมการใช้งานระบบผลิตแก๊สชีวภาพจากมูลสัตว์ในครัวเรือนให้กับกลุ่มเกษตรกรผู้เลี้ยงสัตว์ในพื้นที่	-	-	-	-	-	มีการใช้พลังงานทดแทนเพิ่มขึ้น/ลดการใช้แก๊สหุงต้ม (LPG)ได้ร้อยละ๑๐	เกษตรกรผู้เลี้ยงสัตว์มีการใช้พลังงานทดแทนเพิ่มขึ้น/ลดการใช้แก๊สหุงต้ม (LPG)ในครัวเรือน	สำนักงานปลัด/พลังงานจังหวัดศรีสะเกษ

ที่	โครงการ	วัตถุประสงค์	เป้าหมาย (ผลผลิตของโครงการ)	งบประมาณ					ตัวชี้วัด (KPI)	ผลลัพธ์ที่คาดว่าจะได้รับ	หน่วยงานที่รับผิดชอบ
				๒๕๖๖ (บาท)	๒๕๖๗ (บาท)	๒๕๖๘ (บาท)	๒๕๖๙ (บาท)	๒๕๗๐ (บาท)			
๑๕	โครงการส่งเสริมการใช้งาน ฝาคาร์บอนแก๊ส	เพื่อลดการใช้แก๊สหุงต้ม (LPG) ในครัวเรือน	จัดกิจกรรมส่งเสริมการใช้งาน ฝาคาร์บอนแก๊สสำหรับกลุ่มเกษตรกร/วิสาหกิจชุมชน/ประชาชนที่สนใจในตำบลเมืองน้อย	-	-	-	-	-	ลดการใช้แก๊สหุงต้ม (LPG) ในครัวเรือนอย่างน้อยร้อยละ ๑๐	เกษตรกร/กลุ่มวิสาหกิจ/ประชาชนทั่วไปลดการใช้แก๊สหุงต้ม(LPG)ในครัวเรือน	สำนักงานปลัด/พลังงานจังหวัดศรีสะเกษ
รวม	๑๕ โครงการ			๑,๖๑๓,๐๐๐	๑,๖๑๓,๐๐๐	๑,๖๑๓,๐๐๐	๑,๑๖๕,๐๐๐	๑,๐๐๕,๐๐๐			

ก.ยุทธศาสตร์จังหวัดที่ ๑ ยกระดับสินค้าเกษตรสู่มาตรฐานอย่างครบวงจร

ข.ยุทธศาสตร์การพัฒนาของ อปท.ในเขตจังหวัดศรีสะเกษที่ ๓ ยกระดับคุณภาพสินค้าการเกษตรให้เป็นเกษตรปลอดภัย

๒.. ยุทธศาสตร์การพัฒนาด้านเศรษฐกิจ

๒.๒ แผนงานการพาณิชย์

ที่	โครงการ	วัตถุประสงค์	เป้าหมาย (ผลผลิตของโครงการ)	งบประมาณ					ตัวชี้วัด (KPI)	ผลลัพธ์ที่คาดว่าจะได้รับ	หน่วยงานที่รับผิดชอบ
				๒๕๖๖ (บาท)	๒๕๖๗ (บาท)	๒๕๖๘ (บาท)	๒๕๖๙ (บาท)	๒๕๗๐ (บาท)			
๑..	โครงการจัดตลาดนัดชุมชนประจำตำบลเมืองน้อย	- เพื่อให้ประชาชนมีสถานที่จำหน่ายผลผลิตทางการเกษตร	จัดทำโครงการตลาดนัดชุมชนในบริเวณสถานที่สาธารณะในตำบลเมืองน้อย สัปดาห์ละ ๑ วัน	๑๐๐,๐๐๐	๑๐๐,๐๐๐	๑๐๐,๐๐๐	๑๐๐,๐๐๐	๑๐๐,๐๐๐	ร้อยละ ๗๐ พึ่งพอใจในสถานที่	ประชาชนมีสถานที่จำหน่ายสินค้า	สำนักงานปลัด
๒.	โครงการจัดซื้อเครื่องตราซิ่งใหญ่ประจำตำบลเมืองน้อย	เพื่อให้ประชาชนมีตราซิ่งใหญ่กลางสำหรับซิ่งสินค้าการเกษตร	เพื่อให้ประชาชนมีตราซิ่งใหญ่กลางสำหรับซิ่งสินค้าการเกษตร	-	-	-	๑๐๐,๐๐๐	-	ร้อยละ ๖๐ ประชาชนพึงพอใจในการให้บริการสาธารณะ	ประชาชนพึงพอใจในการให้บริการสาธารณะ	สำนักงานปลัด
๓	โครงการส่งเสริมการใช้งานระบบอบแห้งพลังงานแสงอาทิตย์ขนาด ๒x๒ เมตร	เพื่อปรับปรุงกระบวนการแปรรูปผลิตภัณฑ์ที่มีการตากให้ลดเวลาเพื่อช่วยเพิ่มปริมาณการผลิต	ขอรับการสนับสนุนงบประมาณจากพลังงานฯเพื่อดำเนินโครงการส่งเสริมการใช้งานระบบอบแห้งพลังงานแสงอาทิตย์ขนาด ๒x๒ เมตรสำหรับกลุ่มเกษตรกร/วิสาหกิจชุมชนในพื้นที่ตำบลเมืองน้อย	๒๓,๐๐๐	๒๓,๐๐๐	๒๓,๐๐๐	-	-	ลดระยะเวลาในการตากแห้งลงได้ร้อยละ ๒๕	ลดระยะเวลากระบวนการแปรรูปผลิตภัณฑ์ที่มีการตากแห้ง	สำนักงานปลัด/ พลังงานจังหวัดศรีสะเกษ
๔	โครงการส่งเสริมการใช้งานระบบอบแห้งพลังงานแสงอาทิตย์ขนาด ๓x ๔ เมตร	เพื่อปรับปรุงกระบวนการแปรรูปผลิตภัณฑ์ที่มีการตากให้ลดเวลาเพื่อช่วยเพิ่มปริมาณการผลิต	ขอรับการสนับสนุนงบประมาณจากพลังงานฯเพื่อดำเนินโครงการส่งเสริมการใช้งานระบบอบแห้งพลังงานแสงอาทิตย์ ขนาด ๓x ๔ เมตร สำหรับกลุ่มเกษตรกร/วิสาหกิจชุมชนในพื้นที่ตำบลเมืองน้อย	๑๓๐,๐๐๐	๑๓๐,๐๐๐	๑๓๐,๐๐๐	-	-	ลดระยะเวลาในการตากแห้งลงได้ร้อยละ ๒๕	ลดระยะเวลากระบวนการแปรรูปผลิตภัณฑ์ที่มีการตากแห้ง	สำนักงานปลัด/ พลังงานจังหวัดศรีสะเกษ

ที่	โครงการ	วัตถุประสงค์	เป้าหมาย (ผลผลิตของโครงการ)	งบประมาณ					ตัวชี้วัด (KPI)	ผลลัพธ์ที่คาดว่าจะได้รับ	หน่วยงานที่รับผิดชอบ
				๒๕๖๖ (บาท)	๒๕๖๗ (บาท)	๒๕๖๘ (บาท)	๒๕๖๙ (บาท)	๒๕๗๐ (บาท)			
๕.	โครงการส่งเสริมการใช้งานระบบอบแห้งพลังงานแสงอาทิตย์ ขนาด พพ.๑,๖ x๘.๒ เมตร	เพื่อปรับปรุงกระบวนการแปรรูปผลิตภัณฑ์ที่มีการตากให้ลดเวลาเพื่อช่วยเพิ่มปริมาณการผลิต	ขอรับการสนับสนุนงบประมาณจากพลังงานฯ เพื่อดำเนินโครงการส่งเสริมการใช้งานระบบอบแห้งพลังงานแสงอาทิตย์ ขนาด พพ.๑,๖ x๘.๒ เมตร สำหรับกลุ่มเกษตรกร/วิสาหกิจชุมชนในพื้นที่ตำบลเมืองน้อย	๒๗๐,๐๐๐	๒๗๐,๐๐๐	๒๗๐,๐๐๐	-	-	ลดระยะเวลาในการตากแห้งลงได้ร้อยละ ๒๕	ลดระยะเวลากระบวนการแปรรูปผลิตภัณฑ์ที่มีการตากแห้ง	สำนักงานปลัด/พลังงานจังหวัดศรีสะเกษ
๖.	โครงการส่งเสริมการใช้งานระบบอบแห้งพลังงานแสงอาทิตย์ ขนาด พพ.๒,๘ x๑๒.๔ เมตร	เพื่อปรับปรุงกระบวนการแปรรูปผลิตภัณฑ์ที่มีการตากให้ลดเวลาเพื่อช่วยเพิ่มปริมาณการผลิต	ขอรับการสนับสนุนงบประมาณจากพลังงานฯ เพื่อดำเนินโครงการส่งเสริมการใช้งานระบบอบแห้งพลังงานแสงอาทิตย์ ขนาด พพ.๒,๘ x๑๒.๔ เมตร สำหรับกลุ่มเกษตรกร/วิสาหกิจชุมชนในพื้นที่ตำบลเมืองน้อย	๓๘๐,๐๐๐	๓๘๐,๐๐๐	๓๘๐,๐๐๐	-	-	ลดระยะเวลาในการตากแห้งลงได้ร้อยละ ๒๕	ลดระยะเวลากระบวนการแปรรูปผลิตภัณฑ์ที่มีการตากแห้ง	สำนักงานปลัด/พลังงานจังหวัดศรีสะเกษ
๗.	โครงการส่งเสริมการใช้งานระบบอบแห้งพลังงานแสงอาทิตย์ ขนาด พพ.๓,๘ x๒๐.๔ เมตร	เพื่อปรับปรุงกระบวนการแปรรูปผลิตภัณฑ์ที่มีการตากให้ลดเวลาเพื่อช่วยเพิ่มปริมาณการผลิต	ขอรับการสนับสนุนงบประมาณจากพลังงานฯ เพื่อดำเนินโครงการส่งเสริมการใช้งานระบบอบแห้งพลังงานแสงอาทิตย์ ขนาด พพ.๓,๘ x๒๐.๔ เมตร สำหรับกลุ่มเกษตรกร/วิสาหกิจชุมชนในพื้นที่ตำบลเมืองน้อย	๕๓๐,๐๐๐	๕๓๐,๐๐๐	๕๓๐,๐๐๐	-	-	ลดระยะเวลาในการตากแห้งลงได้ร้อยละ ๒๕	ลดระยะเวลากระบวนการแปรรูปผลิตภัณฑ์ที่มีการตากแห้ง	สำนักงานปลัด/พลังงานจังหวัดศรีสะเกษ
รวม	.....๗.....โครงการ			๑,๔๓๓,๐๐๐	๑,๔๓๓,๐๐๐	๑,๔๓๓,๐๐๐	๑,๓๘๐,๐๐๐	๑๐๐,๐๐๐			

ก. ยุทธศาสตร์จังหวัดที่ ๓ พัฒนาเมืองน่าอยู่ สู่คุณภาพชีวิตประชาชนในทุกมิติ  
 ข. ยุทธศาสตร์การพัฒนาของ อปท. ในเขตจังหวัดศรีสะเกษ ที่ ๑ ยกระดับคุณภาพชีวิตให้เป็นสังคมที่น่าอยู่  
 ๓. ยุทธศาสตร์การพัฒนาที่ ๓ ด้านสังคมและการสาธารณสุข

๓.๑ แผนงานสาธารณสุข

ที่	โครงการ	วัตถุประสงค์	เป้าหมาย (ผลผลิตของโครงการ)	งบประมาณ					ตัวชี้วัด (KPI)	ผลลัพธ์ที่คาดว่าจะได้รับ	หน่วยงานที่รับผิดชอบ
				๒๕๖๖ (บาท)	๒๕๖๗ (บาท)	๒๕๖๘ (บาท)	๒๕๖๙ (บาท)	๒๕๗๐ (บาท)			
๑.	โครงการรณรงค์ป้องกันและแก้ไขปัญหายาเสพติด	-เพื่อป้องกันและแก้ไขปัญหายาเสพติด	จัดซื้อวัสดุยาพ่นยูงและทรายอะเบทใช้ในการกำจัดแหล่งเพาะพันธุ์ หยอดทรายอะเบททุกครัวเรือนและพ่นหมอกควันหมู่บ้านที่เกิดโรค	๕๐,๐๐๐	๕๐,๐๐๐	๕๐,๐๐๐	๕๐,๐๐๐	๕๐,๐๐๐	ร้อยละ ๑๐๐ ประชาชนไม่เจ็บป่วยและเสียชีวิต	ประชาชนสุขภาพ อานามัยที่ดี	สำนักงาน ปลัด
๒.	โครงการสัตว์ปลอดโรคคนปลอดภัยจากพิษสุนัขบ้า	เพื่อป้องกันโรคพิษสุนัขบ้า	จัดซื้อวัคซีนป้องกัน/ควบคุมพร้อมฉีด สำหรับหมาแมวที่ขึ้นทะเบียนโดยร่วมกับปศุสัตว์อำเภอกันทรารมย์	๓๕,๐๐๐	๓๕,๐๐๐	๓๕,๐๐๐	๓๕,๐๐๐	๓๕,๐๐๐	ร้อยละ ๑๐๐ สุนัขแมวได้รับวัคซีนป้องกัน	ประชาชนปลอดภัยจากโรคพิษสุนัขบ้า	สำนักงาน ปลัด
๓.	อุดหนุนคณะกรรมการหมู่บ้าน/คณะกรรมการชุมชน / (อสม)	เพื่ออุดหนุนสนับสนุนการพัฒนาสาธารณสุขมูลฐาน	อุดหนุนเพื่อเป็นค่าใช้จ่ายตามโครงการพระราชดำริด้านสาธารณสุข โดยอุดหนุนให้หมู่บ้านละ ๒๐,๐๐๐ บาทจำนวน ๑๐ หมู่บ้านปีละ ๑ ครั้ง	๒๐๐,๐๐๐	๒๐๐,๐๐๐	๒๐๐,๐๐๐	๒๐๐,๐๐๐	๒๐๐,๐๐๐	ร้อยละ ๑๐๐ ทุกหมู่บ้านได้รับอุดหนุน	อสม. ของแต่ละหมู่บ้านปฏิบัติหน้าที่ด้วยการเข้มแข็ง	สำนักงาน ปลัด
๔.	โครงการฝึกอบรมให้ความรู้เรื่องการบริหารจัดการขยะในชุมชน	เพื่อให้ประชาชนรู้จักการจัดการขยะในชุมชนของตนเอง	จัดฝึกอบรมให้ความรู้การบริหารขยะในชุมชนโดยมีกลุ่มเป้าหมายเป็นประชาชนในเขตตำบลเมืองน้อย รายละเอียดประมาณการค่าใช้จ่ายตามโครงการฯ	๓๐,๐๐๐	๓๐,๐๐๐	๓๐,๐๐๐	๓๐,๐๐๐	๓๐,๐๐๐	ร้อยละ ๘๐ ประชาชนรู้จักการกำจัดขยะในชุมชนโดยถูกต้อง	ชุมชนเกิดความสะอาดเรียบร้อย	
๕.	โครงการป้องกันและแก้ไขโรคขาดสารไอโอดีน	เพื่อป้องกันและแก้ไขโรคขาดสารไอโอดีน	จัดดำเนินการตามโครงการฯโดยมีกลุ่มเป้าหมายเป็นเด็กแรกเกิดและประชาชนทั่วไปในพื้นที่	๒๐,๐๐๐	๒๐,๐๐๐	๒๐,๐๐๐	๒๐,๐๐๐	๒๐,๐๐๐	ร้อยละ ๑๐๐ เด็กแรกเกิดเกิดประชากรไม่เป็นโรคขาดสารไอโอดีน	เด็กแรกเกิดและประชาชนในพื้นที่ไม่เป็นโรคขาดสารไอโอดีน	

ที่	โครงการ	วัตถุประสงค์	เป้าหมาย (ผลผลิตของโครงการ)	งบประมาณ					ตัวชี้วัด (KPI)	ผลลัพธ์ที่คาดว่าจะได้รับ	หน่วยงานที่รับผิดชอบ
				๒๕๖๖ (บาท)	๒๕๖๗ (บาท)	๒๕๖๘ (บาท)	๒๕๖๙ (บาท)	๒๕๗๐ (บาท)			
๖.	โครงการรณรงค์ป้องกันการแพร่ระบาดของโรคติดเชื้อไวรัสโคโรนา(๒๐๑๙)(CPVOD ๑๙)	เพื่อเป็นการป้องกันการแพร่ระบาดของโรค (COVID๑๙)	จัดกิจกรรม/จัดหาวัสดุอุปกรณ์หน้ากากอนามัย,เครื่องเอทริโมสแกน,เจลแอลกอฮอล์ ฯลฯ สำหรับการป้องกันโรค ไวรัสโคโรนา ๒๐๑๙(รายละเอียดตามโครงการฯ)	๕๐,๐๐๐	๕๐,๐๐๐	๕๐,๐๐๐	๕๐,๐๐๐	๕๐,๐๐๐	ร้อยละของของโรคลดลง	ประชาชนมีสุขภาพแข็งแรง	สำนักงานปลัด
รวม	...๖...โครงการ			๓๘๕,๐๐๐	๓๘๕,๐๐๐	๓๘๕,๐๐๐	๓๘๕,๐๐๐	๓๘๕,๐๐๐			

ก. ยุทธศาสตร์จังหวัดที่ ๓ พัฒนาเมืองน่าอยู่ สู่คุณภาพชีวิตประชาชนในทุกมิติ  
 ข. ยุทธศาสตร์การพัฒนาของ อปท. ในเขตจังหวัดศรีสะเกษ ที่ ๑ ยกระดับคุณภาพชีวิตให้เป็นสังคมที่น่าอยู่  
 ๓. ยุทธศาสตร์การพัฒนาด้านสังคมและการสาธารณสุข  
 ๓.๒ แผนงานสังคมสงเคราะห์

ที่	โครงการ	วัตถุประสงค์	เป้าหมาย (ผลผลิตของโครงการ)	งบประมาณ					ตัวชี้วัด (KPI)	ผลลัพธ์ที่คาดว่าจะได้รับ	หน่วยงาน ที่ รับผิดชอบ
				๒๕๖๖ (บาท)	๒๕๖๗ (บาท)	๒๕๖๘ (บาท)	๒๕๖๙ (บาท)	๒๕๗๐ (บาท)			
๑	โครงการช่วยเหลือ ประชาชนผู้ประสบภัย หนาว	เพื่อให้ความ ช่วยเหลือเบื้องต้น สำหรับผู้ประสบภัย ฯ	ดำเนินการให้ความช่วยเหลือผู้ประสบภัย หนาว ตามระเบียบ/หนังสือสั่งการและวิธี ปฏิบัติ	๒๔๐,๐๐๐	๒๔๐,๐๐๐	๒๔๐,๐๐๐	๒๔๐,๐๐๐	๒๔๐,๐๐๐	ร้อยละ ๑๐ ทุก ครัวเรือนได้รับ การช่วยเหลือ	ประชาชนทุก หลังคาเรือนได้รับ การช่วยเหลือ	สำนักงาน ปลัด
๒.	โครงการช่วยเหลือเด็ก สตรี คนชรา และ ผู้ด้อยโอกาสยากไร้	เพื่อให้ความ ช่วยเหลือเด็ก สตรี คนชรา และ ผู้ด้อยโอกาสยากไร้	ช่วยเหลือผู้ด้อยโอกาสในพื้นที่ตามระเบียบ และหลักเกณฑ์กำหนด	๑๐๐,๐๐๐	๑๐๐,๐๐๐	๑๐๐,๐๐๐	๑๐๐,๐๐๐	๑๐,๐๐๐	ร้อยละ ๖๐ ผู้ด้อยโอกาส ได้รับการดูแล	ผู้ด้อยโอกาสมี คุณภาพชีวิตดีขึ้น	สำนักงาน ปลัด
๓.	โครงการช่วยเหลือ ประชาชนผู้ประสบภัย อุทกภัยและวาตภัย และอัคคีภัย	เพื่อให้การ สงเคราะห์ ผู้ประสบภัยฯ	ดำเนินการให้ความช่วยเหลือตามระเบียบวิธี ปฏิบัติเมื่อประชาชนประสบเหตุอุทกภัย, วาต ภัยหรืออัคคีภัย (รายละเอียดการช่วยเหลือ ตามมติคณะกรรมการ	๑๐๐,๐๐๐	๑๐๐,๐๐๐	๑๐๐,๐๐๐	๑๐๐,๐๐๐	๑๐,๐๐๐	ร้อยละของ ผู้ประสบภัย ได้รับการ ช่วยเหลือ	ผู้ประสบภัยได้รับ การช่วยเหลือ	สำนักงาน ปลัด
๔	โครงการจัดอบรมให้ ความรู้และพัฒนา คุณภาพชีวิตประชาชน ผู้สูงอายุ	เพื่อให้ประชาชน ผู้สูงอายุให้มี คุณภาพชีวิตที่ดีขึ้น	จัดฝึกอบรมให้ความรู้และพัฒนาคุณภาพชีวิต ให้ประชาชนผู้สูงอายุ( จัดฝึกอบรมปีละ ๑ ครั้ง(รายละเอียดการดำเนินงานตาม โครงการฯ)	๕๐,๐๐๐	๕๐,๐๐๐	๕๐,๐๐๐	๕๐,๐๐๐	๕๐,๐๐๐	ร้อยละ ๘๐ ประชาชน ผู้สูงอายุเข้าร่วม กิจกรรม	ประชาชนผู้สูงอายุ มีคุณภาพชีวิตดีขึ้น	สำนักงาน ปลัด
รวม	๔ โครงการ			๔๙๐,๐๐๐	๔๙๐,๐๐๐	๔๙๐,๐๐๐	๔๙๐,๐๐๐	๔๙๐,๐๐๐			



ก. ยุทธศาสตร์จังหวัดที่ ๓ พัฒนาเมืองน่าอยู่ สู่คุณภาพชีวิตประชาชนในทุกมิติ

ข. ยุทธศาสตร์การพัฒนาของ อปท. ในเขตจังหวัดศรีสะเกษ ที่ ๑ ยกระดับคุณภาพชีวิตให้เป็นสังคมที่น่าอยู่

๓. ยุทธศาสตร์การพัฒนาด้านสังคมและการสาธารณสุข

๓.๓ แผนงานรักษาความสงบภายใน

ที่	โครงการ	วัตถุประสงค์	เป้าหมาย (ผลผลิตของโครงการ)	งบประมาณ					ตัวชี้วัด (KPI)	ผลลัพธ์ที่คาดว่าจะได้รับ	หน่วยงาน ที่ รับผิดชอบ
				๒๕๖๖ (บาท)	๒๕๖๗ (บาท)	๒๕๖๘ (บาท)	๒๕๖๙ (บาท)	๒๕๗๐ (บาท)			
๑	โครงการฝึกอบรม/ทบทวนอาสาสมัครป้องกันภัยฝ่ายพลเรือน	-เพื่อให้ อปพร.มีความรู้และมีศักยภาพและในการปฏิบัติหน้าที่	ฝึกอบรมและทบทวนตามจำนวนอปพร.ประจำตำบลเมืองน้อยปีละ ๑ ครั้ง	๑๐๐,๐๐๐	๑๐๐,๐๐๐	๑๐๐,๐๐๐	๑๐๐,๐๐๐	๑๐๐,๐๐๐	ร้อยละ ๑๐๐ ได้รับการฝึกอบรมทบทวน	สมาชิกอปพร.ได้รับการฝึกอบรมทบทวนทุกปี	สำนักงานปลัด
๒	โครงการณรงค์ลดอุบัติเหตุทางถนนและให้บริการประชาชนในช่วงเทศกาล	-เพื่อรณรงค์และลดการเกิดอุบัติเหตุในช่วงเทศกาลสำคัญๆ	ตั้งจุดให้บริการประชาชนในช่วงวันขึ้นปีใหม่ และวันสงกรานต์ ปีละ ๒ ครั้ง	๖๐,๐๐๐	๖๐,๐๐๐	๖๐,๐๐๐	๖๐,๐๐๐	๖๐,๐๐๐	ร้อยละ ๗๐ พอใจในการให้บริการ	ประชาชน/ผู้เดินทางในช่วงเทศกาลมีความปลอดภัย	สำนักงานปลัด
๓.	จัดซื้อเครื่องแบบอาสาสมัครป้องกันภัยฝ่ายพลเรือน	เพื่อให้ อปพร.มีเครื่องแบบใสในการปฏิบัติหน้าที่	จัดซื้อ/ตัดเครื่องแบบให้ อปพร.๘๐ นาย ปีละ ๑ ชุด(จัดหาตามระเบียบและวิธีปฏิบัติฯ)	๑๐๐,๐๐๐	๑๐๐,๐๐๐	๑๐๐,๐๐๐	๑๐๐,๐๐๐	๑๐๐,๐๐๐	ร้อยละ ๑๐๐ ได้รับชุด	อปพร.มีเครื่องแบบใสเปลี่ยนทุกปี	สำนักงานปลัด
๔.	โครงการจัดซื้อวัสดุดับเพลิง	เพื่อให้มีวัสดุสำหรับการดำเนินงานเพียงพอ	จัดซื้อวัสดุดับเพลิง เช่น ถังมือ/น้ำยาผงเคมีแห้ง	๓๘,๐๐๐	๓๘,๐๐๐	๓๘,๐๐๐	๓๘,๐๐๐	๓๘,๐๐๐	ร้อยละ ๗๐ มีวัสดุพร้อมใช้	หน่วยงานมีวัสดุดับเพลิงพร้อมใช้ให้บริการประชาชน	สำนักงานปลัด
๕.	โครงการฝึกอบรม/ทบทวนชุดปฏิบัติการจิตอาสาภัยพิบัติองค์กรปกครองส่วนท้องถิ่น	เพื่อฝึกอบรมทบทวนให้ความรู้แก่จิตอาสาภัยพิบัติฯ	จัดดำเนินโครงการ/ทบทวนชุดปฏิบัติการจิตอาสาภัยพิบัติองค์กรปกครองส่วนท้องถิ่นอย่างน้อยปีละ ๑ ครั้ง(ตามโครงการฯ)	๑๒๐,๐๐๐	๑๒๐,๐๐๐	๑๒๐,๐๐๐	๑๒๐,๐๐๐	๑๒๐,๐๐๐	ร้อยละ ๕๐ ของจิตอาสาฯได้รับการฝึกอบรมทบทวน	จิตอาสาฯมีความรู้และประสบการณ์ในการปฏิบัติงาน	สำนักงานปลัด
รวม	๕...โครงการ			๔๑๘,๐๐๐	๔๑๘,๐๐๐	๔๑๘,๐๐๐	๔๑๘,๐๐๐	๔๑๘,๐๐๐			

- ก. ยุทธศาสตร์จังหวัดที่ ๓ พัฒนาเมืองน่าอยู่ สู่คุณภาพชีวิตประชาชนในทุกมิติ  
 ข. ยุทธศาสตร์การพัฒนาของ อปท. ในเขตจังหวัดศรีสะเกษ ที่ ๑ ยกระดับคุณภาพชีวิตให้เป็นสังคมที่น่าอยู่  
 ๓. ยุทธศาสตร์การพัฒนาด้านสังคมและการสาธารณสุข  
 ๓.๔ แผนงานสร้างความเข้มแข็งของชุมชน

ที่	โครงการ	วัตถุประสงค์	เป้าหมาย (ผลผลิตของโครงการ)	งบประมาณ					ตัวชี้วัด (KPI)	ผลลัพธ์ที่ คาดว่าจะ ได้รับ	หน่วยงาน ที่ รับผิดชอบ
				๒๕๖๖ (บาท)	๒๕๖๗ (บาท)	๒๕๖๘ (บาท)	๒๕๖๙ (บาท)	๒๕๗๐ (บาท)			
๑.	โครงการฝึกอบรมให้ความรู้ กฎหมายเบื้องต้นสำหรับ ประชาชนทั่วไป	เพื่อจัดฝึกอบรมให้ ความรู้ด้าน กฎหมายกับ ประชาชน	จัดฝึกอบรมให้ความแก่ประชาชนใน พื้นที่หมู่ ๑-หมู่ ๑๐ จำนวน ๑ กลุ่มต่อ ปี	๒๐,๐๐๐	๒๐,๐๐๐	๒๐,๐๐๐	๒๐,๐๐๐	๒๐,๐๐๐	ร้อยละ ๘๐ ผู้ เข้าอบรมมี ความรู้	ประชาชนใน ตำบลมีความรู้ เรื่องกฎหมาย เพิ่มขึ้น	สำนักงานปลัด
๒.	โครงการจัดฝึกอบรมเพื่อชี้แจง ทำความเข้าใจเพื่อสร้าง ทัศนคติ และจิตสำนึกที่ดีงาน ในการอยู่ร่วมกันอย่าง สมานฉันท์	เพื่อจัดฝึกอบรม ชี้แจงให้ประชาชน เข้าใจในการอยู่ ร่วมกันแบบ สมานฉันท์	จัดฝึกอบรมชี้แจงให้ประชาชนเข้าใจ ในการอยู่ร่วมกันแบบสมานฉันท์ทุก หมู่บ้านปีละ ๑ ครั้ง	๒๐,๐๐๐	๒๐,๐๐๐	๒๐,๐๐๐	๒๐,๐๐๐	๒๐,๐๐๐	ร้อยละ ๗๐ ประชาชนเข้า ร่วมกิจกรรม	ประชาชนใน หมู่บ้านอยู่ ร่วมกันอย่าง สันติ	สำนักงานปลัด
๓.	โครงการจัดประชาคมหมู่บ้าน และตำบลในการจัดทำ แผนพัฒนาท้องถิ่น	เพื่อจัดเวที ประชาคม หมู่บ้าน/ตำบลทำ แผนพัฒนาท้องถิ่น	จัดประชาคมหมู่บ้านหมู่ ๑-๑๐ จำนวน ๑๐ ครั้ง และระดับตำบล ๑ ครั้งจัดทำและพิจารณาแผนฯ	๑๐,๐๐๐	๑๐,๐๐๐	๑๐,๐๐๐	๑๐,๐๐๐	๑๐,๐๐๐	ร้อยละ ๘๐ มีข้อมูล ในการพัฒนา	ประชาชนใน พื้นที่ได้ร่วมกัน วางแผนพัฒนา ท้องถิ่น	สำนักงานปลัด
๔.	โครงการส่งเสริมสนับสนุนการ จัดทำแผนชุมชนฯ	เพื่อส่งเสริม สนับสนุนการจัดทำ แผนชุมชนฯ	จัดประชุมทำ/ทบทวนแผนชุมชนหมู่ ๑-๑๐ปีละ ๑ ครั้ง	๑๐,๐๐๐	๑๐,๐๐๐	๑๐,๐๐๐	๑๐,๐๐๐	๑๐,๐๐๐	ร้อยละ ๘๐ ทุกบ้าน มีแผนชุมชน	ประชาชนทุก หมู่บ้านร่วมกัน ทำแผนพัฒนา หมู่บ้านตนเอง	สำนักงานปลัด
๕.	โครงการมีส่วนร่วมของ ประชาชนในการป้องกันและ ปราบปรามการทุจริตคอร์รัปชัน ขององค์กรปกครองส่วน ท้องถิ่น	เพื่อสร้างจิตสำนึก และลดปัญหาการ คอร์รัปชัน	จัดโครงการฝึกอบรมโครงการมีส่วน ร่วมของประชาชนในการป้องกันและ ปราบปรามการทุจริตคอร์รัปชันของ องค์กรปกครองส่วนท้องถิ่น จำนวน ๑๐๐ ราย	๒๐,๐๐๐	๒๐,๐๐๐	๒๐,๐๐๐	๒๐,๐๐๐	๒๐,๐๐๐	ร้อยละ ๖๐ ปัญหาคอร์รัป ชันในชุมชน ลดลง	ประชาชนทุก หมู่บ้านมี จิตสำนึกที่ดีไม่มี การคอร์รัปชัน	สำนักงานปลัด

ที่	โครงการ	วัตถุประสงค์	เป้าหมาย (ผลผลิตของโครงการ)	งบประมาณ					ตัวชี้วัด (KPI)	ผลลัพธ์ที่คาดว่าจะได้รับ	หน่วยงานที่รับผิดชอบ
				๒๕๖๖ (บาท)	๒๕๖๗ (บาท)	๒๕๖๘ (บาท)	๒๕๖๙ (บาท)	๒๕๗๐ (บาท)			
๖.	โครงการอบรมคุณธรรมจริยธรรมสำหรับผู้บริหาร/สมาชิก/พนักงานส่วนท้องถิ่น/พนักงานจ้าง/ลูกจ้างตำบลเมืองน้อย	เพื่อปลูกจิตสำนึกในด้านคุณธรรมจริยธรรมให้บุคลากรในหน่วย	จัดทำโครงการฝึกอบรมโครงการคุณธรรม จริยธรรมสำหรับผู้บริหาร/สมาชิก/พนักงานส่วนท้องถิ่น/พนักงานจ้าง/ลูกจ้างตำบลเมืองน้อย จำนวน ๑ ครั้งต่อปี (รายละเอียดตามโครงการฯ)	๓๐,๐๐๐	๓๐,๐๐๐	๓๐,๐๐๐	๓๐,๐๐๐	๓๐,๐๐๐	ร้อยละ ๘๐ ได้รับประโยชน์จากการดำเนินการโครงการ	ผู้บริหาร/สมาชิก/พนักงานส่วนท้องถิ่น/พนักงานจ้าง/ลูกจ้างตำบลเมืองน้อย	สำนักงานปลัด
๗.	อุดหนุนศูนย์ปฏิบัติการต่อสู้เพื่อเอาชนะยาเสพติดจังหวัดศรีสะเกษ	เพื่ออุดหนุนศูนย์ฯ จังหวัดศรีสะเกษ	อุดหนุนตามโครงการฯให้ศูนย์ปฏิบัติการต่อสู้เพื่อเอาชนะยาเสพติดจังหวัดศรีสะเกษ ปีละ ๑ ครั้ง	๑๐,๐๐๐	๑๐,๐๐๐	๑๐,๐๐๐	๑๐,๐๐๐	๑๐,๐๐๐	ปีละ ๑ ครั้งตามโครงการ	ประชาชนในพื้นที่ปลอดภัยยาเสพติด	สำนักงานปลัด
๘.	อุดหนุนที่ทำการปกครอง(ศูนย์ต่อสู้เอาชนะปัญหาเสพติดและศูนย์อำนวยความสะดวกภัยพิบัติพลเรือนอำเภอกันทรารมย์	เพื่ออุดหนุนที่ทำการปกครองตามโครงการฯ	อุดหนุนตามโครงการฯปีละ ๑ ครั้ง	๓๐,๐๐๐	๓๐,๐๐๐	๓๐,๐๐๐	๓๐,๐๐๐	๓๐,๐๐๐	ปีละ ๑ ครั้งตามโครงการ	ประชาชนในพื้นที่ปลอดภัยยาเสพติด	สำนักงานปลัด
๙.	อุดหนุนที่ทำการปกครอง(ศูนย์ต่อสู้เอาชนะปัญหาเสพติดและศูนย์อำนวยความสะดวกภัยพิบัติพลเรือนอำเภอกันทรารมย์ ตามโครงการฝึกอบรม อปพร.ด้านยาเสพติดเสริมสร้างวิถีชีวิตแบบประชาธิปไตยและ	เพื่ออุดหนุนปกครองอำเภอกันทรารมย์ตามโครงการฯ	อุดหนุนตามโครงการฯปีละ ๑ ครั้ง	๓๐,๐๐๐	๓๐,๐๐๐	๓๐,๐๐๐	๓๐,๐๐๐	๓๐,๐๐๐	ปีละ ๑ ครั้งตามโครงการ	อปพร.ได้รับการฝึกและประชาชนรู้จักปกป้องสถาบัน	สำนักงานปลัด
รวม	๙..โครงการ			๑๘๐,๐๐๐	๑๘๐,๐๐๐	๑๘๐,๐๐๐	๑๘๐,๐๐๐	๑๘๐,๐๐๐			

ก.ยุทธศาสตร์จังหวัดที่ ๒ ส่งเสริมขีดความสามารถด้านการท่องเที่ยวและกีฬาสู่ความเป็นเลิศ  
 ข.ยุทธศาสตร์การพัฒนาของ อปท.ในเขตจังหวัดศรีสะเกษ ที่ ๑ ยกระดับคุณภาพชีวิตให้เป็นสังคมที่น่าอยู่

๔..ยุทธศาสตร์การพัฒนาด้านการศึกษา ศาสนาและวัฒนธรรม

๔.๑ แผนงานการศึกษา

ที่	โครงการ	วัตถุประสงค์	เป้าหมาย (ผลผลิตของโครงการ)	งบประมาณ					ตัวชี้วัด (KPI)	ผลลัพธ์ที่คาดว่าจะได้รับ	หน่วยงาน ที่ รับผิดชอบ
				๒๕๖๑ (บาท)	๒๕๖๒ (บาท)	๒๕๖๓ (บาท)	๒๕๖๔ (บาท)	๒๕๖๕ (บาท)			
๑.	โครงการสนับสนุนค่าใช้จ่ายการบริหารสถานศึกษา(ค่าจัดการเรียนการสอนรายหัว)	เพื่อจัดสรรงบประมาณเป็นค่าจัดการเรียนการสอนให้กับ ศพด.ในสังกัด	ศูนย์พัฒนาเด็กเล็กในสังกัดจัดหาสื่อการเรียนการสอนโดยกรมฯอุดหนุนงบประมาณ	๑๐๓,๗๐๐	๑๐๓,๗๐๐	๑๐๓,๗๐๐	๑๐๓,๗๒๐	๑๐๓,๗๐๐	ร้อยละ ๑๐๐ ศพด.ได้รับการสนับสนุน	ศูนย์พัฒนาเด็กเล็กในสังกัดมีสื่อการเรียนการสอนเพียงพอ	กองการศึกษา
๒.	โครงการก่อสร้างอาคารศูนย์พัฒนาเด็กเล็กก่อนเกณฑ์บ้านหนองเทาหมู่ ๓,๙ และศูนย์พัฒนาเด็กเล็กก่อนเกณฑ์บ้านหนองน้ำเต้าโนนสวน	เพื่อเพิ่มโอกาสแก่เด็กในพื้นที่ได้มีสถานศึกษา	ก่อสร้างตามรูปแบบรายละเอียดแบบแปลนกำหนดจำนวน ๒ แห่ง ปี ๒๕๖๖ ก่อสร้าง ศพด.บ้านหนองน้ำเต้าโนนสวน และปี ๒๕๖๙ ศพด.บ้านหนองเทา	๒,๔๐๐,๐๐๐	-	-	๒,๔๐๐,๐๐๐	-	ร้อยละ ๑๐๐ มีศูนย์พัฒนาเด็ก	บ้านหนองเทาตำบลเมืองน้อยมีศูนย์พัฒนาเด็กเล็กเพื่อเพิ่มโอกาสการเรียนรู้แก่เด็ก	กองการศึกษา
๓.	โครงการอบรมการจัดทำหลักสูตรและสื่อการเรียนรู้ศพด.	เพื่อให้บุคลากรจัดทำหลักสูตรการเรียนการสอนได้	จัดฝึกอบรมบุคลากรทางการศึกษาของศูนย์พัฒนาเด็กเล็ก จำนวน ๑ รุ่น(รายละเอียดตามโครงการกำหนด	๒๐,๐๐๐	๒๐,๐๐๐	๒๐,๐๐๐	๒๐,๐๐๐	๒๐,๐๐๐	ร้อยละ ๗๐ บุคลากรสามารถเขียนหลักสูตรได้อย่างถูกต้อง	บุคลากรทางการศึกษามีความรู้เรื่องการจัดทำหลักสูตรการสอน	กองการศึกษา
๔.	โครงการติดตั้งมุ้งลวดอาคารศูนย์พัฒนาเด็กเล็ก	เพื่อป้องกันยุงและแมลง	ติดตั้งมุ้งลวดสำหรับ ศพด.ในสังกัดจำนวน ๓ แห่ง ตามแบบประมาณการ	-	๓๐,๐๐๐	๒๐,๐๐๐	๒๐,๐๐๐	-	ร้อยละ ๑๐๐ ศพด.ได้ติดตั้งมุ้งลวด	ศพด.ติดตั้งมุ้งลวดป้องกันยุงและแมลงครบทุกแห่ง	กองการศึกษา
๕.	โครงการปรับปรุงสนามกีฬา(๓ ศูนย์)	เพื่อส่งเสริมการออกกำลังกายให้กับเด็ก เยาวชนและประชาชน	ปรับปรุง/ซ่อมแซมสนามกีฬาตามแบบประมาณการ อบต.กำหนดจำนวน ๓ ศูนย์	-	๒๐,๐๐๐	-	-	-	ร้อยละ ๘๐ สนามกีฬาของศพด.ได้รับการปรับปรุง	เด็กในศพด.มีสนามกีฬาออกกำลังกาย	กองการศึกษา

ที่	โครงการ	วัตถุประสงค์	เป้าหมาย (ผลผลิตของโครงการ)	งบประมาณ					ตัวชี้วัด (KPI)	ผลลัพธ์ที่คาดว่าจะได้รับ	หน่วยงาน ที่ รับผิดชอบ
				๒๕๖๖ (บาท)	๒๕๖๗ (บาท)	๒๕๖๘ (บาท)	๒๕๖๙ (บาท)	๒๕๗๐ (บาท)			
๖	โครงการส่งเสริมสนับสนุนที่คณะศึกษาแหล่งเรียนรู้	๑.เพื่อให้นักเรียนได้รับประสบการณ์ตรง และได้รับความรู้ใหม่ที่ไม่เคยรู้มาก่อน ๒.เพื่อให้นักเรียนเข้าใจสภาพความแตกต่างทางภูมิศาสตร์ สังคม วัฒนธรรมความเป็นอยู่	เด็กนักเรียนในโรงเรียน/ศพด.ในพื้นที่ตำบลเมืองน้อย	๓๐,๐๐๐	๓๐,๐๐๐	๓๐,๐๐๐	๓๐,๐๐๐	๓๐,๐๐๐	ร้อยละ ๘๐ ได้รับประสบการณ์ตรง	๑.นักเรียนได้รับประสบการณ์ตรงและมีนิสัยใฝ่รู้ ใฝ่เรียน ๒.ผู้เรียนรู้จักแสวงหาความรู้ด้วยตนเอง ๓.ผู้เรียนมีความสามัคคี มีความอดทน รู้จักดูแลตนเองและผู้อื่น	กองการศึกษา
๗	โครงการอบรมคุณธรรมจริยธรรม	-เพื่อจัดอบรมคุณธรรมจริยธรรมสำหรับประชาชน/เยาวชน/เด็กนักเรียน	จัดทำโครงการอบรมคุณธรรมจริยธรรม โดยมีค่าใช้จ่ายตามโครงการฯ สำหรับประชาชน/เยาวชน/เด็กนักเรียน	๖๐,๐๐๐	๖๐,๐๐๐	๖๐,๐๐๐	๖๐,๐๐๐	๖๐,๐๐๐	ร้อยละ ๗๐ ฟังพอใจในการจัดทำโครงการ	ประชาชน/เยาวชน/เด็กนักเรียนมีคุณธรรมจริยธรรมเพิ่มขึ้น	กองการศึกษา
๘	โครงการจัดซื้ออาหารเสริมนม	เพื่อให้เด็กนักเรียนมีอาหารเสริมนมดื่มเพียงพอแก่การเจริญเติบโต	โรงเรียนจำนวน ๓ แห่ง และศพด.ที่จัดตั้งในตำบลเมืองน้อย	๘๐๐,๐๐๐	๘๐๐,๐๐๐	๘๐๐,๐๐๐	๘๐๐,๐๐๐	๘๐๐,๐๐๐	ร้อยละ ๑๐๐ ได้รับนมครบถ้วน	เด็กนักเรียนได้รับอาหารเสริมนมครบถ้วนตามหลักโภชนาการ	กองการศึกษา
๙	โครงการส่งเสริมสนับสนุนการจัดกิจกรรมวันเด็กแห่งชาติ	เพื่อส่งเสริมให้เด็กและเยาวชนในโรงเรียนและในชุมชน แสดงความสามารถของตนเอง	จัดทำโครงการฯทำกิจกรรมวันเด็กปีละ ๑ ครั้ง	๖๐,๐๐๐	๖๐,๐๐๐	๖๐,๐๐๐	๖๐,๐๐๐	๖๐,๐๐๐	ร้อยละ ๘๐ เด็กฟังพอใจ	เด็ก/เยาวชนในตำบลได้ร่วมกิจกรรมแสดงออกถึงความสามารถ	กองการศึกษา

ที่	โครงการ	วัตถุประสงค์	เป้าหมาย (ผลผลิตของโครงการ)	งบประมาณ					ตัวชี้วัด (KPI)	ผลลัพธ์ที่คาดว่าจะได้รับ	หน่วยงานที่รับผิดชอบ
				๒๕๖๖ (บาท)	๒๕๖๗ (บาท)	๒๕๖๘ (บาท)	๒๕๖๙ (บาท)	๒๕๗๐ (บาท)			
๑๐	โครงการพัฒนาครูผู้ดูแลเด็กเล็กวัดบ้านเมืองน้อย	๑.เพื่อตั้งจ่ายเป็นค่าเดินทาง,ค่าเบี้ยเลี้ยงฯในการเดินทางเข้าร่วมอบรมหลักสูตรต่างๆ	จ่ายเป็นค่าเดินทาง,ค่าเลี้ยง,ค่าเช่าที่พักสำหรับครูผู้ดูแลเด็กเข้าร่วมอบรมสัมมนาตามหลักสูตรต่างๆที่เข้าร่วม	๒๐,๐๐๐	๒๐,๐๐๐	๒๐,๐๐๐	๒๐,๐๐๐	๒๐,๐๐๐	ร้อยละ ๘๐ เด็กมีความพึงพอใจ	๑.โรงเรียนได้รับการสนับสนุนงบประมาณในการจัดซื้อเครื่องเล่นสนาม ๒.เด็กปฐมวัยมีเครื่องเล่นสนามที่คุณภาพเหมาะสมฯ	กองการศึกษา
๑๑	โครงการจัดซื้อสื่อการเรียน ศพด.ในสังกัด อบต.เมืองน้อย	เพื่อจ่ายเป็นค่าวัสดุสื่อการเรียนสำหรับเด็กใน ศพด.เมืองน้อย	จัดซื้อสื่อการเรียนสำหรับเด็กใน ศพด.สังกัด อบต.เมืองน้อย	๑๓๐,๐๐๐	๑๓๐,๐๐๐	๑๓๐,๐๐๐	๑๓๐,๐๐๐	๑๓๐,๐๐๐	ร้อยละ ๑๐๐ สื่อการเรียนการสอนครบถ้วน	ศูนย์พัฒนาเด็กที่มีสื่อการเรียนการสอนครบถ้วนทุกกิจกรรม	กองการศึกษา
๑๒	วัสดุงานบ้านงานครัวสำหรับ ศพด.วัดบ้านเมืองน้อย	เพื่อให้ ศพด.มีวัสดุของเครื่องใช้ของครัวสำหรับทำกิจกรรมใน ศพด.	จัดซื้อวัสดุงานบ้านงานครัวตามบันทึกรายงานความต้องการและจัดซื้อตามระเบียบฯ	๕๐,๐๐๐	๕๐,๐๐๐	๕๐,๐๐๐	๕๐,๐๐๐	๕๐,๐๐๐	ร้อยละ ศพด.มีวัสดุเพียงพอ	ศพด.วัดบ้านเมืองน้อยมีวัสดุงานครัวเพียงพอ	กองการศึกษา
๑๓	โครงการก่อสร้างรั้วรอบศูนย์พัฒนาเด็กเล็กวัดบ้านเมืองน้อยพร้อมประตู	เพื่อให้ ศพด.วัดบ้านเมืองน้อยมีความปลอดภัย	ก่อสร้างรั้วรอบ ศพด.วัดบ้านเมืองน้อยพร้อมประตู (ตามแบบแปลน อบต.กำหนด)	๑๕๐,๐๐๐	-	-	-	-	ร้อยละ ๑๐๐ ศพด.มีรั้วและประตู	ศพด.วัดบ้านเมืองน้อยมีความปลอดภัย	กองการศึกษา
๑๔	โครงการอุดหนุนค่าอาหารกลางวันโรงเรียนในสังกัด สพฐ.ในเขตตำบลเมืองน้อย	เพื่อให้นักเรียนมีอาหารกลางวันรับประทานเพียงพอและตามหลักโภชนาการ	เด็กนักเรียนโรงเรียน (บ้านเมืองน้อยหนองมุข/บ้านหนองน้ำโนนสวนและบ้านหนองเทาจากระดับอนุบาล-ป.๖	๑,๒๐๐,๐๐๐	๑,๒๐๐,๐๐๐	๑,๒๐๐,๐๐๐	๑,๒๐๐,๐๐๐	๑,๒๐๐,๐๐๐	ร้อยละ ๑๐๐ เด็กได้รับอาหารเสริมนม	เด็กนักเรียนมีโภชนาการที่ดีร่างกายเจริญเติบโตตามวัย	กองการศึกษา

ที่	โครงการ	วัตถุประสงค์	เป้าหมาย (ผลผลิตของโครงการ)	งบประมาณ					ตัวชี้วัด (KPI)	ผลลัพธ์ที่คาดว่าจะได้รับ	หน่วยงานที่รับผิดชอบ
				๒๕๖๖ (บาท)	๒๕๖๗ (บาท)	๒๕๖๘ (บาท)	๒๕๖๙ (บาท)	๒๕๗๐ (บาท)			
๑๕	โครงการปรับปรุงภูมิทัศน์ภายในศูนย์พัฒนาเด็กเล็กในเขต อบต. เมืองน้อย	เพื่อสร้างบรรยากาศการเรียนรู้ที่ดีมีสภาพแวดล้อมที่เหมาะสมที่น่าอยู่ น่าเรียน	ปรับปรุงภูมิทัศน์ ศพด.อบต. เมืองน้อย จำนวน ๓ ศูนย์ ปีละ ๑ ครั้ง	-	-	๕๐,๐๐๐	๕๐,๐๐๐	๕๐,๐๐๐	ร้อยละ ๕๐ ของศูนย์พัฒนาเด็กเล็กในเขต อบต. เมืองน้อย	ศูนย์พัฒนาเด็กเล็กมีบรรยากาศการเรียนรู้และสภาพแวดล้อมที่ดีเหมาะสมในการเรียนรู้	กองการศึกษา
๑๖	โครงการส่งเสริมสนับสนุนการศึกษาศึกษาแหล่งเรียนรู้นอกสถานที่	เพื่อพัฒนาการเรียนรู้และให้นักเรียนได้เรียนรู้จากประสบการณ์จริง	นำนักเรียนใน ศพด. ทั้ง ๓ แห่งเดินทางไปทัศนศึกษาแหล่งเรียนรู้นอกสถานที่ปีละ ๑ ครั้ง		๓๐,๐๐๐	๓๐,๐๐๐	๓๐,๐๐๐	๓๐,๐๐๐	ร้อยละ ๗๐ เด็กใน ศพด. ได้รับประสบการณ์ตรง	เด็กนักเรียนได้รับความรู้จากประสบการณ์จริงและรู้จักนำความรู้มาพัฒนาตนเอง	กองการศึกษา
๑๗	โครงการสนับสนุนค่าใช้จ่ายการบริหารสถานศึกษาค่าจัดการเรียนการสอน(รายหัว) ในศพด	เพื่อเป็นค่าวัสดุอุปกรณ์การเรียนการสอนในกลุ่มสาระการเรียนรู้	ค่าใช้จ่าย(รายหัว)สำหรับศูนย์พัฒนาเด็กเล็กจำนวน ๓ ศูนย์	๑๐๗,๑๐๐	๑๓๙,๕๐๐	๑๓๙,๕๐๐	๑๓๙,๕๐๐	๑๓๙,๕๐๐	ร้อยละ ๑๐๐ เด็กนักเรียนมีวัสดุอุปกรณ์การเรียนครบ	เด็กนักเรียนมีการเรียนพัฒนาด้านสติปัญญาที่ดี	กองการศึกษา
๑๘	โครงการสนับสนุนค่าใช้จ่ายการบริหารสถานศึกษาค่าจัดการเรียนการสอน ค่าหนังสือ/อุปกรณ์การเรียน/เครื่องแบบนักเรียน/กิจกรรมพัฒนาผู้เรียนใน ศพด	เพื่อให้เด็กนักเรียนมีเครื่องแบบนักเรียนและอุปกรณ์การเรียนพร้อม หนังสือเรียน	จัดหาเครื่องแบบและอุปกรณ์การเรียนพร้อม หนังสือเรียนสำหรับเด็กเล็กอายุ ๓-๕ ปี	๙๒,๖๖๐	๙๒,๖๖๐	๙๒,๖๖๐	๙๒,๖๖๐	๙๒,๖๖๐	ร้อยละ ๑๐๐ เด็กมีวัสดุอุปกรณ์การเรียนครบ	เด็กนักเรียนมีการพัฒนาทางด้านร่างกายจิตใจอารมณ์สังคมและสติปัญญาที่เหมาะสม	กองการศึกษา

ที่	โครงการ	วัตถุประสงค์	เป้าหมาย (ผลผลิตของโครงการ)	งบประมาณ					ตัวชี้วัด (KPI)	ผลลัพธ์ที่คาดว่าจะได้รับ	หน่วยงานที่รับผิดชอบ
				๒๕๖๖ (บาท)	๒๕๖๗ (บาท)	๒๕๖๘ (บาท)	๒๕๖๙ (บาท)	๒๕๗๐ (บาท)			
๑๙	โครงการกั้นห้องเรียนภายใน ศพต.วัดบ้านเมื่อน้อย	เพื่อความเป็นสัดส่วนในการจัดการเรียนการสอน/กิจกรรม	กั้นห้อง ๒ ห้องภายในอาคาร ศพต.วัดบ้านเมื่อน้อย ทั้ง ๒ อาคาร ตามการสำรวจประมาณการของ อบต.เมื่อน้อยกำหนด	-	-	๒๐๐,๐๐๐	-		ร้อยละ ๑๐๐ ของศูนย์ฯมีห้องเรียนเป็นสัดส่วน	เด็กนักเรียนมีการเรียนพัฒนาการด้านสติปัญญาดี	กองการศึกษา
๒๐	โครงการจัดการแข่งขันกีฬานักเรียนในศูนย์พัฒนาเด็กเล็ก	เพื่อให้เด็กได้รับการพัฒนาครบทุกด้านตามศักยภาพ	จัดการแข่งขันสำหรับเด็กของศพต.(๒-๕ปี) จำนวน ๖๗ คน	๒๐,๐๐๐	๒๐,๐๐๐	๒๐,๐๐๐	๒๐,๐๐๐	๒๐,๐๐๐	ร้อยละ ๑๐๐ เด็กนักเรียนได้รับการพัฒนาครบทุกคน	เด็กนักเรียนใน ศพต.ได้รับการพัฒนา	กองการศึกษา
๒๑	โครงการรณรงค์การป้องกันยาเสพติดในสถานศึกษา	เพื่อป้องกันการแพร่ระบาดของยาเสพติดในสถานศึกษา	จัดดำเนินโครงการฯโดยมีกลุ่มเป้าหมายเป็นเด็กและเยาวชนในสถานศึกษาไม่ยุ่งเกี่ยวกับยาเสพติด	๑๐,๐๐๐	๑๐,๐๐๐	๑๐,๐๐๐	๑๐,๐๐๐	๑๐,๐๐๐	ร้อยละ ๑๐๐ เด็กและเยาวชนในสถานศึกษาไม่ยุ่งเกี่ยวกับยาเสพติด	เด็กเยาวชนในสถานศึกษาปลอดจากยาเสพติด	กองการศึกษา
๒๒	โครงการติดตั้งกล้อง CCTV ภายใน ศพต.บ้านหนองน้ำเต่าโนนสวนและ ศพต.บ้านหนองเทา	เพื่อความปลอดภัยในชีวิตและทรัพย์สิน	จัดหาและติดตั้งกล้อง CCTV ภายใน ศพต.บ้านหนองน้ำเต่าโนนสวนและบ้านหนองเทา ตามแบบประมาณการ ติดตั้งปีละ ๑ ศูนย์	-	-	๒๐,๐๐๐	๒๐,๐๐๐	-	ร้อยละ ๑๐๐ ศพต.มีกล้อง CCTV	เด็กนักเรียนบุคลากรมีความปลอดภัยในชีวิตและทรัพย์สิน	กองการศึกษา
๒๓	รายจ่ายเพื่อให้ได้มาซึ่งบริการประกอบด้วย -จ้างเหมาบริการผู้ดูแลเด็ก จำนวน ๓ อัตรา - จ้างเหมาแม่บ้าน ศพต.วัดบ้านเมื่อน้อย ๑ อัตรา	เพื่อให้ ศพต.บ้านหนองเทา,หนองน้ำเต่าโนนสวนและศพต.วัดบ้านเมื่อน้อยมีบุคลากรในการดูแลเด็กและให้มีแม่บ้านในการดูแลทำความสะอาด ศพต.วัดบ้านเมื่อน้อย	-จ้างเหมาผู้ดูแลเด็ก ศพต.บ้านหนองเทาจำนวน ๒ อัตรา และ ศพต.บ้านหนองน้ำเต่าโนนสวนจำนวน ๒ อัตรา ในอัตราเดือน, และจ้างเหมาผู้ดูแลเด็ก ศพต.อบต.เมื่อน้อยจำนวน ๒ อัตรา จ้างเหมาเดือนละ ๙,๐๐๐ บาท/คน/เดือนจำนวน ๑๒ เดือน	๖๔๘,๐๐๐	๖๔๘,๐๐๐	๖๔๘,๐๐๐	๖๔๘,๐๐๐	๖๔๘,๐๐๐	ร้อยละ ๑๐๐ ได้ผู้ดูแลเด็กและแม่บ้าน	เด็กในศพต.ได้ผู้ดูแลครบทุก ศพต. เด็กได้รับการพัฒนาและ ศพต.สะอาดเรียบร้อย	กองการศึกษา
๒๔	โครงการปรับปรุง/ซ่อมแซม/ต่อเติมอาคารเรียน ศูนย์พัฒนาเด็กเล็กในสังกัด อบต.เมื่อน้อย	เพื่อจัดสภาพแวดล้อมและบรรยากาศภายใน ศูนย์พัฒนาเด็กเล็กให้สะอาดสวยงามเพียงพอ	ปรับปรุง/ซ่อมแซม/ต่อเติมอาคารเรียน ศพต.ในสังกัด อบต.เมื่อน้อย จำนวน ๓ ศูนย์(ตามแบบ) ดำเนินปีละศูนย์	-	๑๐๐,๐๐๐	๑๐๐,๐๐๐	๑๐๐,๐๐๐	-	ร้อยละ ๑๐๐ อาคาร ศพต.ได้รับการปรับปรุง/ซ่อมแซม/ต่อเติม	บุคลากร/เด็กมีอาคารเรียนที่เอื้อต่อการจัดประสบการณ์สำหรับเด็ก	กองการศึกษา



ที่	โครงการ	วัตถุประสงค์	เป้าหมาย (ผลผลิตของโครงการ)	งบประมาณ					ตัวชี้วัด (KPI)	ผลลัพธ์ที่คาดว่าจะได้รับ	หน่วยงานที่รับผิดชอบ
				๒๕๖๖ (บาท)	๒๕๖๗ (บาท)	๒๕๖๘ (บาท)	๒๕๖๙ (บาท)	๒๕๗๐ (บาท)			
๒๕	โครงการส่งเสริมการเรียนรู้เด็กปฐมวัยท้องถิ่นไทยผ่านการเล่น (ก่อสร้างสนามเด็กเล่นสร้างปัญญา)	เพื่อเสริมสร้างพัฒนาการทางด้านร่างกายและอารมณ์	ก่อสร้างสนามเด็กเล่นสร้างปัญญา ศพด.ในสังกัดจำนวน ๓ แห่ง(ตามแบบกำหนด)	-	๑๗๐,๐๐๐	๑๗๐,๐๐๐	๑๗๐,๐๐๐	-	ร้อยละ ๑๐๐ ศพด.มีสนามเด็กเล่นฯ	เด็กใน ศพด.มีพัฒนาการทางด้านร่างกายและอารมณ์	กองการศึกษา
๒๖	โครงการก่อสร้างเสาธงชาติศูนย์พัฒนาเด็กเล็ก	เพื่อส่งเสริมให้เด็กเข้าร่วมกิจกรรมเคารพธงชาติ	ก่อสร้างเสาธงชาติให้ ศพด.ในสังกัด อบต.เมืองน้อยจำนวน ๒ ศูนย์ฯละ ๑ ต้น ดำเนินการปีละ ๑ ต้น	๒๐,๐๐๐	-	-	๒๐,๐๐๐	-	ร้อยละ ๑๐๐ ศพด.ได้เสาธง	เด็กใน ศพด.มีเสาธงชาติสำหรับทำกิจกรรม	กองการศึกษา
๒๗	โครงการก่อสร้างหลังคาโดมสนามเด็กเล่น	เพื่อให้ ศพด.เด็กเล็กมีหลังคาโดมที่สนามเด็กเล่นที่ป้องกันแสงแดด	ก่อสร้างหลังคาโดมสนามเด็กเล่นตามรูปแบบรายการ อบต.เมืองน้อยกำหนด	-	๑๐๐,๐๐๐	-	-	-	ร้อยละ ๑๐๐ สนามเด็กเล่นมีหลังคาโดมฯ	ศพด.มีโดมหลังคาสนามเด็กเล่น เด็กได้เรียนรู้อย่างมีความสุข	กองการศึกษา
๒๘	โครงการต่อเติมโรงอาหารของ ศพด.ในสังกัด อบต.เมืองน้อย	เพื่อให้ ศพด.(ห้องเด็กเล็กปีที่ ๑ เล็กมีห้องรับประทานอาหารถูกสุขลักษณะ	ต่อเติมโรงอาหารตามรูปแบบรายการ อบต.เมืองน้อยกำหนด	-	-	๕๐,๐๐๐	-	-	ร้อยละ ๑๐๐ ศพด.ได้รับการต่อเติม	ศพด.เด็กเล็กห้องเด็กเล็กปีที่ ๑ มีห้องรับประทานอาหารที่ถูกสุขลักษณะ	กองการศึกษา
รวม	๒๘ โครงการ			๕,๙๒๑,๔๖๐	๓,๘๓๓,๗๖๐	๔,๐๒๓,๗๖๐	๓,๗๙๓,๗๖๐	๓,๔๖๓,๗๖๐			

ก.ยุทธศาสตร์จังหวัดที่ ๒ ส่งเสริมขีดความสามารถด้านการท่องเที่ยวและกีฬาสู่ความเป็นเลิศ  
 ข.ยุทธศาสตร์การพัฒนาของ อปท.ในเขตจังหวัดศรีสะเกษ ที่. ๑ ยกปรับคุณภาพชีวิตให้เป็นสังคมที่น่าอยู่

๔. ยุทธศาสตร์การพัฒนาด้านการศึกษา ศาสนาและวัฒนธรรม

๔.๒ แผนงานการศาสนาวัฒนธรรมและนันทนาการ

ที่	โครงการ	วัตถุประสงค์	เป้าหมาย (ผลผลิตของโครงการ)	งบประมาณ					ตัวชี้วัด (KPI)	ผลลัพธ์ที่คาดว่าจะ ได้รับ	หน่วยงาน ที่ รับผิดชอบ
				๒๕๖๖ (บาท)	๒๕๖๗ (บาท)	๒๕๖๘ (บาท)	๒๕๖๙ (บาท)	๒๕๗๐ (บาท)			
๑.	โครงการจัดงาน ประเพณีบุญผะเหวด	เพื่อให้ประชาชนได้ร่วมอนุรักษ์ ประเพณีอันดีงาม	จัดกิจกรรมประเพณีบุญผะเหวดใน ภาพรวมทั้ง ๑๐ หมู่ บ้านปีละ ๑ ครั้ง	๓๐,๐๐๐	๓๐,๐๐๐	๓๐,๐๐๐	๓๐,๐๐๐	๓๐,๐๐๐	ร้อยละ ๘๐ ประเพณีได้รับ การสืบทอด	ประชาชนได้ร่วม อนุรักษ์ประเพณีท้องถิ่น	กอง การศึกษา
๒.	โครงการส่งเสริมการ จัดงานวันเข้าพรรษา/ ออกพรรษา	เพื่อให้ประชาชน หมู่ ๑-๑๐ ได้ ร่วมงานและอนุรักษ์ประเพณีทาง ศาสนา	จัดกิจกรรมทั้ง ๑๐ หมู่ บ้านในวัน เข้าพรรษา/ออกพรรษาทุกปี	๕๐,๐๐๐	๕๐,๐๐๐	๕๐,๐๐๐	๕๐,๐๐๐	๕๐,๐๐๐	ร้อยละ ๗๐ ประชาชน พอใจใน กิจกรรม	ประชาชนได้ร่วม กิจกรรมอนุรักษ์ ประเพณีท้องถิ่น	กอง การศึกษา
๓.	โครงการส่งเสริม สนับสนุนการจัดงาน บุญบั้งไฟ	เพื่อให้ประชาชนในพื้นที่ได้ ร่วมงานและอนุรักษ์ประเพณี	จัดกิจกรรมงานประเพณีบุญบั้งไฟ จัดขบวนแห่/ประกวดจัดงาน ประจำทุกปีละ ๑ ครั้ง	๑๐๐,๐๐๐	๑๐๐,๐๐๐	๑๐๐,๐๐๐	๑๐๐,๐๐๐	๑๐๐,๐๐๐	ร้อยละ ๘๐ ประเพณีได้รับ การสืบทอด	ประชาชนได้ร่วม กิจกรรมสืบทอดประเพณี	กอง การศึกษา
๔.	โครงการเรียนรู้ภูมิ ปัญญาท้องถิ่นของเรา	๑. เพื่อส่งเสริมให้เด็กและเยาวชน ได้เรียนรู้ภูมิปัญญาในท้องถิ่นของ ตนเอง ๒. เพื่อให้ให้นักเรียนได้เรียนรู้โดย การปฏิบัติจริง	เด็กนักเรียนในโรงเรียนจำนวน ๓ แห่งในพื้นที่ตำบลเมืองน้อย	๒๐,๐๐๐	๒๐,๐๐๐	๒๐,๐๐๐	๒๐,๐๐๐	๒๐,๐๐๐	ร้อยละ ๗๐ ภูมิปัญญา ได้รับการสื บทอด	เด็กนักเรียนได้รู้สืบทอด ภูมิปัญญาท้องถิ่นของ ตนเอง	กอง การศึกษา

ที่	โครงการ	วัตถุประสงค์	เป้าหมาย (ผลผลิตของโครงการ)	งบประมาณ					ตัวชี้วัด (KPI)	ผลลัพธ์ที่คาดว่าจะได้รับ	หน่วยงานที่รับผิดชอบ
				๒๕๖๖ (บาท)	๒๕๖๗ (บาท)	๒๕๖๘ (บาท)	๒๕๖๙ (บาท)	๒๕๗๐ (บาท)			
๕.	โครงการจัดการแข่งขันนักกีฬาแข่งเรือพลาหาปลา หมู่ ๓,๙	เพื่อส่งเสริมกีฬาและพัฒนาด้านสังคม	จัดกิจกรรมโครงการในพื้นที่โดยมีกลุ่มเป้าหมาย ๑๐๐ คน(รายลเยียดตามโครงการฯ)	-	-	๒๐,๐๐๐	๒๐,๐๐๐	๒๐,๐๐๐	ร้อยละ ๘๐ มีวัสดุกีฬาใช้	ประชาชน/เยาวชนในท้องถิ่นมีวัสดุกีฬาออกกำลังกาย	กองการศึกษา
๖.	โครงการส่งเสริมการแข่งขันกีฬาต้านยาเสพติด	เพื่อส่งเสริมให้ประชาชนได้มีการออกกำลังกายเพื่อสุขภาพห่างไกลยาเสพติดและเกิดความสามัคคี	จัดการแข่งขันกีฬาด้านยาเสพติดสำหรับประชาชนในเขตตำบลเมืองน้อย หมู่ที่ ๑-๑๐	๑๐๐,๐๐๐	๑๐๐,๐๐๐	๑๐๐,๐๐๐	๑๐๐,๐๐๐	๑๐๐,๐๐๐	ร้อยละ ๗๐ ประชาชน/เยาวชนเข้าร่วมกิจกรรม	ประชาชน/เยาวชนมีสุขภาพดีและห่างไกลยาเสพติด	กองการศึกษา
๗	โครงการจัดส่งนักกีฬาเข้าร่วมการแข่งขันกีฬา	เพื่อส่งเสริมสนับสนุนนักกีฬาในการฝึกซ้อมและเข้าร่วมแข่งขัน	ส่งเสริมสนับสนุนนักกีฬาในการฝึกซ้อมและเข้าร่วมแข่งขัน	-	๕๐,๐๐๐	๕๐,๐๐๐	๕๐,๐๐๐	-	ร้อยละ ๖๐ เข้าร่วมกิจกรรม	ประชาชน/สมาชิก/ผู้บริหารเจ้าหน้าที่เข้าร่วมกิจกรรม	กองการศึกษา
๘.	โครงการจัดกิจกรรมเด็กและเยาวชน	เพื่อส่งเสริมสนับสนุนกิจการของเด็กและเยาวชน	ส่งเสริมสนับสนุนกิจกรรมเด็กและเยาวชนตามรายละเอียดโครงการที่ปฏิบัติ	๖๐,๐๐๐	๖๐,๐๐๐	๖๐,๐๐๐	๖๐,๐๐๐	๖๐,๐๐๐	ร้อยละ ๖๐ เด็กและเยาวชนพึงพอใจ	เด็กเยาวชนมีความสุขในการร่วมกิจกรรม	กองการศึกษา
๙	อุดหนุนที่ทำการปกครองจังหวัดตามโครงการจัดงานเทศกาลดอกกล้วยบาน สืบสานประเพณีสี่เผ่าไทยศรีสะเกษ	เพื่อให้การส่งเสริมสนับสนุนกิจกรรมอันเป็นประโยชน์	อุดหนุนให้ต่อเมื่อได้รับการอนุมัติจากคณะกรรมการกระจายอำนาจฯ	๑๐,๐๐๐	๑๐,๐๐๐	๑๐,๐๐๐	๑๐,๐๐๐	๑๐,๐๐๐	อุดหนุน ปีละ ๑ ครั้ง	ประชาชนได้ร่วมสืบสานวัฒนธรรมประเพณีอันดีงามของจังหวัดศรีสะเกษ	กองการศึกษา

ที่	โครงการ	วัตถุประสงค์	เป้าหมาย (ผลผลิตของโครงการ)	งบประมาณ					ตัวชี้วัด (KPI)	ผลลัพธ์ที่คาดว่าจะได้รับ	หน่วยงานที่รับผิดชอบ
				๒๕๖๖ (บาท)	๒๕๖๗ (บาท)	๒๕๖๘ (บาท)	๒๕๖๙ (บาท)	๒๕๗๐ (บาท)			
๑๐	อุดหนุนที่ทำการปกครองอำเภอกันทรารมย์ตามโครงการจัดงานเทศกาลปีใหม่และงานกาชาดจังหวัดศรีสะเกษ	เพื่อให้การส่งเสริมสนับสนุนกิจกรรมอันเป็นประโยชน์	อุดหนุนให้ต่อเมื่อได้รับการอนุมัติจากคณะกรรมการกระจายอำนาจ	๗,๐๐๐	๗,๐๐๐	๗,๐๐๐	๗,๐๐๐	-	อุดหนุนให้ปีละ ๑ ครั้ง	ประชาชนได้ร่วมสืบสานวัฒนธรรม	กองการศึกษา
๑๑	อุดหนุนที่ทำการปกครองอำเภอกันทรารมย์ตามโครงการส่งเสริมงานรัฐพิธี	เพื่อให้การสนับสนุนจัดกิจกรรมงานรัฐพิธี	อุดหนุนให้ที่ทำการปกครองอำเภอกันทรารมย์จัดกิจกรรมงานรัฐพิธีต่างๆเป็นประจำทุกปี	๕,๐๐๐	๕,๐๐๐	๕,๐๐๐	๕,๐๐๐	-	อุดหนุนปีละครั้ง	กิจกรรมงานรัฐพิธีบรรลุดตามวัตถุประสงค์การจัดงาน	กองการศึกษา
๑๒.	โครงการจัดส่งนักกีฬาเข้าร่วมการแข่งขันกีฬา	เพื่อส่งเสริมการกีฬาและพัฒนาด้านสังคม	ค่าใช้จ่ายในการส่งนักกีฬาเข้าร่วมการแข่งขันกีฬาร่วมกับเด็ก เยาวชนและประชาชนทั่วไปจำนวน ๒๐ คน	๕๐,๐๐๐	๕๐,๐๐๐	๕๐,๐๐๐	๕๐,๐๐๐	๕๐,๐๐๐	ร้อยละ ๑๐๐ ได้ส่งเสริมกีฬาและพัฒนา	เด็ก เยาวชนและประชาชนได้รับการส่งเสริมกีฬาและพัฒนาด้านสังคม	กองการศึกษาฯ
รวม	๑๒.โครงการ			๕๓๒,๐๐๐	๕๘๒,๐๐๐	๕๐๒,๐๐๐	๕๐๒,๐๐๐	๕๕๐,๐๐๐			

ก. ยุทธศาสตร์จังหวัดที่ ๕ อนุรักษ์ ฟื้นฟู และพัฒนาจัดการทรัพยากรธรรมชาติอย่างยั่งยืน

ข. ยุทธศาสตร์การพัฒนาของ อปท. ในเขตจังหวัดศรีสะเกษ ที่ .๔ พัฒนา ส่งเสริม อนุรักษ์ และฟื้นฟูทรัพยากรธรรมชาติและสิ่งแวดล้อมอย่างยั่งยืน

๕. ยุทธศาสตร์การพัฒนาด้านทรัพยากรธรรมชาติและสิ่งแวดล้อม

๕.๑ แผนงานการเกษตร

ที่	โครงการ	วัตถุประสงค์	เป้าหมาย (ผลผลิตของโครงการ)	งบประมาณ					ตัวชี้วัด (KPI)	ผลลัพธ์ที่คาดว่าจะได้รับ	หน่วยงานที่รับผิดชอบ
				๒๕๖๖ (บาท)	๒๕๖๗ (บาท)	๒๕๖๘ (บาท)	๒๕๖๙ (บาท)	๒๕๗๐ (บาท)			
๑.	โครงการปลูกต้นไม้ที่สาธารณะประโยชน์ภายในเขตตำบลเมืองน้อย หมู่ที่ ๑ - ๑๐	เพื่อให้บริเวณที่สาธารณะมีความร่มรื่นและสวยงาม	ปลูกป่าชุมชน ๙ แห่ง	๑๐,๐๐๐	๑๐,๐๐๐	๑๐,๐๐๐	๑๐,๐๐๐	๑๐,๐๐๐	ร้อยละ ๒๐ ป่าเพิ่มขึ้น	ประชาชนเข้าร่วมปลูกป่าเพิ่มขึ้น	สำนักงานปลัด
๒.	โครงการอนุรักษ์พันธุกรรมพืชอันเนื่องมาจากพระราชดำริสมเด็จพระเทพรัตนราชสุดาฯ สยามบรมราชกุมารี(ฐานทรัพยากรท้องถิ่นตำบลเมืองน้อย	เพื่อให้ประชาชนเข้าใจและเห็นความสำคัญของพันธุกรรมพืชและทรัพยากรต่างๆในชุมชน -เพื่อให้ประชาชนร่วมคิดร่วมปฏิบัติจนเกิดประโยชน์ถึงมหาชนชาวไทย -เพื่อให้มีข้อมูลพันธุกรรมพืชและทรัพยากรท้องถิ่น	ดำเนินงานใน ๓ ฐานทรัพยากรได้แก่ ทรัพยากรกายภาพ ทรัพยากรชีวภาพและ ทรัพยากรวัฒนธรรมและภูมิปัญญา กรอบ ๓ กรอบกิจกรรม และกิจกรรมสนับสนุน ๘ กิจกรรม	๙๐,๐๐๐	๙๐,๐๐๐	๙๐,๐๐๐	๘๕,๐๐๐	๘๕,๐๐๐	ร้อยละของฐานทรัพยากรท้องถิ่นในพื้นที่	ประชาชนเข้าใจและเห็นความสำคัญของพันธุกรรมพืชและทรัพยากรในท้องถิ่น	สำนักงานปลัด
๓.	โครงการปรับปรุงแก้ไขการอนุรักษ์ฟื้นฟูสิ่งแวดล้อมและทรัพยากรธรรมชาติแหล่งท่องเที่ยวและปรับปรุงทัศนียภาพรวมทั้งการสนับสนุนการป้องกันภาวะโลกร้อน	เพื่อให้ประชาชนมีจิตสำนึกในการรักษาความสะอาดและอนุรักษ์ไว้	จัดทำโครงการฯกิจกรรมปีละ ๑ ครั้ง	๓๐,๐๐๐	๓๐,๐๐๐	๓๐,๐๐๐	๓๐,๐๐๐	๓๐,๐๐๐	ร้อยละ ๖๐ ประชาชนมีจิตสำนึกที่ดีในการป้องกัน	ประชาชนมีจิตสำนึกที่ดีเพิ่มขึ้นในการป้องกันปัญหาโลกร้อน	สำนักงานปลัด

ที่	โครงการ	วัตถุประสงค์	เป้าหมาย (ผลผลิตของโครงการ)	งบประมาณ					ตัวชี้วัด (KPI)	ผลลัพธ์ที่คาดว่าจะได้รับ	หน่วยงานที่รับผิดชอบ
				๒๕๖๖ (บาท)	๒๕๖๗ (บาท)	๒๕๖๘ (บาท)	๒๕๖๙ (บาท)	๒๕๗๐ (บาท)			
๔.	โครงการรณรงค์ปลูกป่าทดแทนในพื้นที่สาธารณะบ้านหนองเทาหมู่ ๓	-เพื่อรณรงค์ปลูกป่าทดแทนในพื้นที่สาธารณะ	-จัดทำโครงการปลูกป่าทดแทนในพื้นที่สาธารณะทุกปี	๑๐,๐๐๐	๑๐,๐๐๐	๑๐,๐๐๐	๑๐,๐๐๐	๑๐,๐๐๐	ร้อยละ ๗๐ ประชาชนร่วมกิจกรรม	ประชาชนร่วมปลูกป่าทำให้ป่าไม้เพิ่มขึ้น	สำนักงานปลัด
๕.	โครงการกำจัดผักตบชวาและวัชพืชในแหล่งน้ำสาธารณะ	เพื่ออนุรักษ์บำรุงรักษาแหล่งน้ำไม่ให้ตื้นเขินและให้ประชาชนมีน้ำใช้เพียงพอตลอดปี	ดำเนินการกำจัดผักตบชวาและวัชพืชในแหล่งน้ำสาธารณะภายในพื้นที่ ปีละ ๑ ครั้ง	๑๐,๐๐๐	๑๐,๐๐๐	๑๐,๐๐๐	๑๐,๐๐๐	๑๐,๐๐๐	ร้อยละ ๑๐๐ แหล่งน้ำได้รับการอนุรักษ์	แหล่งน้ำสาธารณะไม่ตื้นเขินและประชาชนมีน้ำเพียงพอตลอดปี	สำนักงานปลัด
๖.	โครงการป้องกันไฟฟ้าและไม้เผาตอซัง หมู่ ๑-๑๐	เพื่ออนุรักษ์ป่าไม้และดินไม่ให้เสื่อมคุณภาพ	จัดทำป้ายประชาสัมพันธ์และจัดกิจกรรมรณรงค์การไม่เผาป่าและเผาตอซังข้าว	๒๐,๐๐๐	๒๐,๐๐๐	๒๐,๐๐๐	๒๐,๐๐๐	๒๐,๐๐๐	ร้อยละ ๑๐๐ ในเขตพื้นที่ไม่มีการเผาป่า	ป่าไม่มีความอุดมสมบูรณ์และดินไม่เสื่อมคุณภาพ	สำนักงานปลัด
๗.	โครงการองค์การบริหารส่วนตำบลเมืองน้อยปลอดขยะ	เพื่อรักษาสุขภาพแวดล้อมในเขตพื้นที่ให้น้ำอยู่	จัดกิจกรรมเก็บขยะมูลฝอย การคัดแยกขยะทุกเดือนและรณรงค์การจัดทำถังขยะเปียกให้ครบทุกหมู่บ้าน	๒๐,๐๐๐	๒๐,๐๐๐	๒๐,๐๐๐	๒๐,๐๐๐	๒๐,๐๐๐	ร้อยละ ๘๐ ปริมาณขยะลดลงและมีการคัดแยก	สิ่งแวดล้อมในพื้นที่นำอยู่ปริมาณขยะลดลง	สำนักงานปลัด
๘.	โครงการปรับปรุงบำรุงรักษาสถานีสูบน้ำด้วยไฟฟ้าหมู่ ๓,๙	เพื่อใช้ประโยชน์ในการทำการเกษตรกรรม	จัดซ่อมบำรุงสถานีสูบน้ำและคลอดลาดคอนกรีตตามประมาณการกำหนด	๒๐,๐๐๐	๒๐,๐๐๐	๒๐,๐๐๐	๒๐,๐๐๐	๒๐,๐๐๐	ร้อยละ ๑๐๐ ประชาชนได้รับประโยชน์	ประชาชนมีน้ำใช้ทำการเกษตรกรรม	กองช่าง
๙.	โครงการจัดกิจกรรมส่งเสริมการปลูกต้นไม้เพื่อเสริมศักยภาพชีวมวลและฟื้นฟูทรัพยากรป่าไม้ในครัวเรือน	เพื่อเพิ่มจำนวนการปลูกต้นไม้สำหรับใช้สอยเพื่อเพิ่มศักยภาพชีวมวลในครัวเรือน	จัดกิจกรรมสำหรับประชาชนที่สนใจในพื้นที่ อบต.เมืองน้อย	-	-	-	-	-	ประชาชนมีการปลูกต้นไม้ ๑ ต้นในพื้นที่ของตนเองอย่างน้อยร้อยละ ๘๐	ประชาชนมีการปลูกต้นไม้เพิ่มขึ้น	อบต.เมืองน้อยร่วมกับพลังงานฯ
๑๐.	โครงการกิจกรรมส่งเสริมการปลูกต้นไม้เพื่อเพิ่มพื้นที่ป่าชุมชน	เพื่อเพิ่มพื้นที่ป่าชุมชน	จัดกิจกรรมส่งเสริมการปลูกต้นไม้เพื่อเพิ่มพื้นที่ป่าสำหรับพื้นที่ป่าชุมชน/ป่าสาธารณะประโยชน์ใน	-	-	-	-	-	เพื่อพื้นที่ปลูกต้นไม้ในป่าชุมชน/ป่าสาธารณะประโยชน์อย่างน้อย ๑ ไร่	พื้นที่ป่าชุมชน/ป่าสาธารณะประโยชน์เพิ่มขึ้น	อบต.เมืองน้อย/พลังงานฯ
รวม	๑๐.โครงการ			๒๑๐,๐๐๐	๒๑๐,๐๐๐	๒๑๐,๐๐๐	๒๑๐,๐๐๐	๒๑๐,๐๐๐			

ก.ยุทธศาสตร์จังหวัดที่ ๑ ยกระดับสินค้าเกษตรสู่มาตรฐานอย่างครบวงจร

ข.ยุทธศาสตร์การพัฒนาของ อปท.ในเขตจังหวัดศรีสะเกษ ที่.๕ พัฒนาและยกระดับโครงสร้างพื้นฐานให้เชื่อมโยงกับการพัฒนาทุกมิติ

๖ ยุทธศาสตร์การพัฒนาด้านการบริหารจัดการด้านองค์กร

๖.๑ แผนงานบริหารงานทั่วไป

ที่	โครงการ	วัตถุประสงค์	เป้าหมาย (ผลผลิตของโครงการ)	งบประมาณ					ตัวชี้วัด (KPI)	ผลลัพธ์ที่คาดว่าจะได้รับ	หน่วยงานที่รับผิดชอบ
				๒๕๖๖ (บาท)	๒๕๖๗ (บาท)	๒๕๖๘ (บาท)	๒๕๖๙ (บาท)	๒๕๗๐ (บาท)			
๑.	โครงการประชาสัมพันธ์/เลือกตั้งผู้บริหารหรือสมาชิก อบต.กรณีครบวาระหรือมีตำแหน่งว่าง	เพื่อจ่ายเป็นค่าใช้จ่ายต่างๆในการดำเนินการจัดการเลือกตั้ง	จ่ายเป็นค่าใช้จ่ายในการดำเนินการจัดการเลือกตั้งผู้บริหารหรือสมาชิก อบต.กรณีครบวาระหรือมีตำแหน่งว่าง	๑๐๐,๐๐๐	๑๐๐,๐๐๐	๑๐๐,๐๐๐	๑๐๐,๐๐๐	๑๐๐,๐๐๐	ร้อยละ ๑๐๐ ได้ดำเนินการ	สมาชิก/ผู้บริการได้รับการเลือกตั้งเข้ามาใหม่	สำนักงานปลัด
๒.	โครงการสำรวจความพึงพอใจการให้บริการของ อบต.	เพื่อสำรวจความพึงพอใจการให้บริการประชาชนในพื้นที่ตำบลเมืองน้อย	จ้างเหมาหน่วยงานฯสำรวจความพึงพอใจการให้บริการงานของอบต.เมืองน้อยปีละ ๑ ครั้ง	๓๐,๐๐๐	๓๐,๐๐๐	๓๐,๐๐๐	๓๐,๐๐๐	๓๐,๐๐๐	ร้อยละ ๘๐ ได้รับความพึงพอใจ	การบริการของอบต.ได้รับการประเมิน	สำนักงานปลัด
๓.	โครงการอบรมสัมมนาและศึกษาดูงานภายในประเทศของคณะผู้บริหาร,สมาชิกและพนักงานส่วนตำบล	เพื่อเพิ่มพูนความรู้และรับประสบการณ์ตรงในการพัฒนาตนเองและหน่วยงาน	อบรมสัมมนาและศึกษาดูงานภายในประเทศของคณะผู้บริหาร,สมาชิกและพนักงานส่วนตำบล(รายละเอียดตามโครงการที่ดำเนินงานฯ)	๑๕๐,๐๐๐	๑๕๐,๐๐๐	๑๕๐,๐๐๐	๑๕๐,๐๐๐	๑๕๐,๐๐๐	ร้อยละ ๘๐ ผู้เข้าร่วมโครงการได้ประสบการณ์และความรู้	พนักงาน/เจ้าหน้าที่/ผู้บริการได้รับความรู้ประสบการณ์ตรงในการทำงาน	สำนักงานปลัด
๔.	โครงการฝึกอบรมคณะกรรมการประจำหน่วยเลือกตั้ง	เพื่อให้ความรู้เกี่ยวกับกฎหมายระเบียบเกี่ยวกับการเลือกตั้งแก่คณะกรรมการฯ	จัดฝึกอบรมให้ความรู้เกี่ยวกับกฎหมาย,ระเบียบ,ฯลฯในการดำเนินการเลือกตั้งท้องถิ่น(รายละเอียดค่าใช้จ่ายเป็นไปตามโครงการฯกำหนด)	๓๐,๐๐๐	-	-	-	-			

ที่	โครงการ	วัตถุประสงค์	เป้าหมาย (ผลผลิตของโครงการ)	งบประมาณ					ตัวชี้วัด (KPI)	ผลลัพธ์ที่คาดว่าจะได้รับ	หน่วยงานที่รับผิดชอบ
				๒๕๖๖ (บาท)	๒๕๖๗ (บาท)	๒๕๖๘ (บาท)	๒๕๖๙ (บาท)	๒๕๗๐ (บาท)			
๕.	โครงการพัฒนาระบบข้อมูลข่าวสารสารสนเทศเพื่อการบริหารจัดการองค์กรให้ประชาชนมีส่วนร่วมและตรวจสอบได้	เพื่อให้การบริหารองค์กรมีความสะดวกรวดเร็วประชาชนเข้ามามีส่วนร่วมรับรู้รับทราบการบริหารงานของอบต.ให้มีความโปร่งใสสามารถตรวจสอบได้	พัฒนาปรับปรุงระบบสารสนเทศของอบต.ให้ทันสมัยประชาชนสามารถเข้าถึงข้อมูลได้อย่างสะดวก	๓๐,๐๐๐	๓๐,๐๐๐	๓๐,๐๐๐	๓๐,๐๐๐	๓๐๐,๐๐๐	ร้อยละ ๘๐ พึงพอใจในการรับรู้ข่าวสาร	ประชาชนรับรู้ข้อมูลข่าวสารและได้รับบริการสะดวก	สำนักงานปลัด
๖.	โครงการปรับปรุงหอประชุมอาคารเอนกประสงค์ อบต.เมืองน้อย	เพื่อให้มีสภาพใช้งานได้และมีความพร้อมสำหรับการประชุมต่างๆ	ปรับปรุงอาคารติดตั้งผ้าม่านอาคารหอประชุมเอนกประสงค์องค์การบริหารส่วนตำบลเมืองน้อย (รายละเอียดตามแบบประมาณการอบต.เมืองน้อยกำหนด)	๘๐,๐๐๐	-	-	-	-	ร้อยละ ๑๐๐ มีการปรับปรุงซ่อมแซม	อาคารห้องประชุมมีความพร้อมต่อการใช้งาน	สำนักงานปลัด
๗.	โครงการจัดที่พักรอคอยสำหรับผู้มาติดต่อราชการ	เพื่อให้ประชาชนได้พักผ่อนขณะมาติดต่อราชการ	จัดทำที่พักสำหรับให้บริการประชาชนผู้มาติดต่อราชการจำนวน ๓ แห่ง	๕๐,๐๐๐	-	๕๐,๐๐๐	-	๕๐,๐๐๐	ร้อยละ ๑๐๐ มีการจัดทำที่พัก	อบต.เมืองน้อยที่พักรับบริการผู้มาติดต่อราชการ	สำนักงานปลัด
๘	ค่าใช้จ่ายในการเดินทางไปราชการ(สำนักงานปลัด/กองคลัง/กองช่าง/กองการศึกษา	เพื่อจ่ายเป็นค่าใช้จ่ายในการเดินทางไปราชการ	จ่ายเป็นค่าเดินทางไปราชการของผู้บริหาร/สมาชิก/พนักงานส่วนตำบลและพนักงานจ้างในการเดินทางไปราชการฯเบิกจ่ายตามระเบียบวิธีปฏิบัติฯ	๑๖๐,๐๐๐	๑๖๐,๐๐๐	๑๖๐,๐๐๐	๑๖๐,๐๐๐		ร้อยละของบุคลากรเดินทางไปราชการ	บุคลากรได้รับประสบการณ์ความรู้เพิ่มความพึงพอใจ	สำนักงานปลัด/กองคลัง/กองช่าง/กองการศึกษาฯ



ที่	โครงการ	วัตถุประสงค์	เป้าหมาย (ผลผลิตของโครงการ)	งบประมาณ					ตัวชี้วัด (KPI)	ผลลัพธ์ที่คาดว่าจะได้รับ	หน่วยงานที่รับผิดชอบ
				๒๕๖๖ (บาท)	๒๕๖๗ (บาท)	๒๕๖๘ (บาท)	๒๕๖๙ (บาท)	๒๕๗๐ (บาท)			
๙	ค่าบำรุงและซ่อมแซมทรัพย์สินในความรับผิดชอบของหน่วยงานสำหรับ สำนักงาน ปลัด/กองคลัง/กองช่างและ กองการศึกษา)	เพื่อตั้งไว้ใน การบำรุงและซ่อมแซมทรัพย์สินในหน่วย สำนักงานปลัด/กองคลัง/กองช่างและกองการศึกษา	จ่ายเป็นค่าบำรุงและซ่อมแซมทรัพย์สินในความรับผิดชอบของ สำนัก/กองในหน่วยอบต.เมืองน้อย ตามรูปแบบรายการที่เสนอขอฯ	๑๐๐,๐๐๐	๑๐๐,๐๐๐	๑๐๐,๐๐๐	๑๐๐,๐๐๐	๑๐๐,๐๐๐	ร้อยละของ วัสดุครุภัณฑ์ ได้รับการซ่อมแซมฯ	วัสดุครุภัณฑ์ ได้รับการซ่อม บำรุงใช้งาน ปกติ	สำนักงานปลัด/ กองคลัง/กอง ช่าง/กอง การศึกษาฯ
๑๐	ค่าเช่าเครื่องถ่ายเอกสาร	เพื่อตั้งจ่ายเป็นค่าเช่าเครื่องถ่ายเอกสารในการ ให้บริการ ประชาชนและ การปฏิบัติงานฯ	จ้างเหมาเช่าเครื่องถ่ายเอกสาร โดยเบิกจ่ายเป็นรายเดือนตาม สัญญาเช่าที่ อบต.จัดทำกับผู้รับ จ้าง(รายละเอียดตามเอกสาร สัญญาเช่าที่ทำฯ)	๗๒,๐๐๐	๗๒,๐๐๐	๗๒,๐๐๐	๗๒,๐๐๐		ร้อยละของ การใช้งาน ของเครื่อง ถ่ายเอกสารที่ เพียงพอ	อบต.มีเครื่อง ถ่ายเอกสาร สำหรับ ให้บริการ ประชาชน และการ ปฏิบัติงาน	สำนักงานปลัด
๑๑	รายจ่ายเพื่อให้ได้มาซึ่ง บริการประกอบด้วย -จ้างเหมาบริการทำความสะอาด สะอาดอาคารที่ทำการ -จ้างเหมาบริการรักษาความปลอดภัย - ค่าจ้างเหมาอื่นๆที่เป็น กิจกรรมในหน้าที่ อบต.	เพื่อตั้งจ่ายเป็น ค่าใช้จ่ายใน รายจ่ายเพื่อให้ ได้มาซึ่งบริการ ของสำนักงาน	เบิกจ่ายเป็นค่าจ้างเหมาทำความสะอาด สะอาดสำนักงานฯ,ค่ารักษา ความปลอดภัย และค่าจ้างเหมา อื่นๆในหน่วยงาน อบต.เมือง น้อย โดยสำนักงานปลัด อบต. เมืองน้อย เบิกจ่ายเป็นรายเดือน	๑๙๒,๐๐๐	๑๙๒,๐๐๐	๑๙๒,๐๐๐	๑๙๒,๐๐๐	๑๙๒,๐๐๐	ร้อยละ๘๐ งานบริการ ดำเนินการ ลุล่วง	อบต.เมือง น้อยสะอาด ปลอดภัยและ งานอื่นสำเร็จ ลุล่วง	สำนักงานปลัด

ที่	โครงการ	วัตถุประสงค์	เป้าหมาย (ผลผลิตของโครงการ)	งบประมาณ					ตัวชี้วัด (KPI)	ผลลัพธ์ที่คาดว่าจะได้รับ	หน่วยงานที่รับผิดชอบ
				๒๕๖๖ (บาท)	๒๕๖๗ (บาท)	๒๕๖๘ (บาท)	๒๕๖๙ (บาท)	๒๕๗๐ (บาท)			
๑๒	อุดหนุนเทศบาลตำบลกันทรารมย์ตามโครงการอำนวยการศูนย์ปฏิบัติการร่วมในการช่วยเหลือประชาชนขององค์กรปกครองส่วนท้องถิ่นอำเภอกันทรารมย์ จังหวัดศรีสะเกษ	เพื่อให้ศูนย์ฯ สามารถปฏิบัติงาน โดยการประสานงานให้การสนับสนุนส่งเสริมองค์กรปกครองส่วนท้องถิ่น	อุดหนุนให้เทศบาลตำบลกันทรารมย์ตามโครงการฯ ปีละ ๑ ครั้ง	๒๐,๐๐๐	๒๐,๐๐๐	๒๐,๐๐๐	๒๐,๐๐๐	๒๐,๐๐๐	ประชาชนร้อยละ ๘๐ ได้รับประโยชน์จากโครงการ	ประชาชนได้รับการบริการสาธารณะที่มีคุณภาพ	สำนักงานปลัด
๑๓	โครงการปรับปรุงภูมิทัศน์รอบเขต สำนักงานอบต.เมืองน้อย	เพื่อให้ภูมิทัศน์ของหน่วยงานเรียบร้อยสวยงาม	จ้างเหมาปรับเกรดพื้นที่เพื่อปรับปรุงภูมิทัศน์ ในเขตบริเวณสำนักงานองค์การบริหารส่วนตำบลเมืองน้อย ปีละ ๑ ครั้ง	๒๐,๐๐๐	๒๐,๐๐๐	๒๐,๐๐๐	๒๐,๐๐๐	๒๐,๐๐๐	ร้อยละของพึงพอใจของประชาชนต่อการดำเนินการโครงการ	อบต.เมืองน้อยได้รับการปรับปรุงภูมิทัศน์	สำนักงานปลัด
รวม	.....๑๓.....โครงการ			๑๑,๐๓๔,๐๐๐	๘๗๔,๐๐๐	๘๗๔,๐๐๐	๘๗๔,๐๐๐	๙๖๒,๐๐๐			

ก.ยุทธศาสตร์จังหวัดที่ ๑ ยกระดับสินค้าเกษตรสู่มาตรฐานอย่างครบวงจร

ข.ยุทธศาสตร์การพัฒนาของ อปท.ในเขตจังหวัดศรีสะเกษ ที่.๕ พัฒนาและยกระดับโครงสร้างพื้นฐานให้เชื่อมโยงกับการพัฒนาทุกมิติ

๖ ยุทธศาสตร์การพัฒนาด้านการบริหารจัดการด้านองค์กร

๖.๒ แผนงานงบกลาง

ที่	โครงการ	วัตถุประสงค์	เป้าหมาย (ผลผลิตของโครงการ)	งบประมาณ					ตัวชี้วัด (KPI)	ผลลัพธ์ที่คาดว่าจะได้รับ	หน่วยงานที่รับผิดชอบ
				๒๕๖๖ (บาท)	๒๕๖๗ (บาท)	๒๕๖๘ (บาท)	๒๕๖๙ (บาท)	๒๕๗๐ (บาท)			
๑.	โครงการสมทบกองทุนบำเหน็จบำนาญข้าราชการส่วนท้องถิ่น	เพื่อจ่ายสมทบเข้ากองทุนบำเหน็จบำนาญของข้าราชการส่วนท้องถิ่น	ส่งเงินสมทบให้กองทุนฯ ปีละ ๑ ครั้ง	๓๒๐,๐๐๐	๓๒๐,๐๐๐	๓๒๐,๐๐๐	๓๒๐,๐๐๐	๓๒๐,๐๐๐	สวัสดิการการทำงานเพิ่มขึ้นร้อยละ ๘๐	พนักงานส่วนท้องถิ่น มีสวัสดิการครบทุกคน	สำนักงานปลัด
๒.	เงินค่าสำรองจ่าย	-เพื่อไว้ใช้ในกรณีฉุกเฉินที่ไม่อาจคาดการณ์ได้ล่วงหน้า	ใช้จ่ายกรณีฉุกเฉินที่ไม่อาจคาดการณ์ได้ล่วงหน้าตลอดทั้งปี	๑๐๐,๐๐๐	๑๐๐,๐๐๐	๑๐๐,๐๐๐	๑๐๐,๐๐๐	๑๐๐,๐๐๐	ประชาชนได้รับความช่วยเหลือทันที ร้อยละ ๕๐	อบต.เมืองน้อยมีงบประมาณสำรองไว้ใช้จ่ายในกรณีจำเป็นเร่งด่วน	สำนักงานปลัด
๓.	โครงการเงินสมทบกองทุนประกันสังคมของลูกจ้าง	เพื่อสมทบเข้ากองทุนประกันสังคมของพนักงานจ้าง อบต.เมืองน้อย	เงินสมทบประกันสังคมของพนักงานจ้าง อบต.เมืองน้อยตลอดปีงบประมาณ	๑๒๐,๐๐๐	๑๒๐,๐๐๐	๑๒๐,๐๐๐	๑๒๐,๐๐๐	๑๒๐,๐๐๐	สวัสดิการพนักงานเพิ่มขึ้นร้อยละ ๗๐	อบต.เมืองน้อยส่งเงินสมทบเข้ากองทุนประกันสังคมเพื่อเป็นสวัสดิการแก่พนักงานจ้าง	สำนักงานปลัด
๔.	โครงการสทบระบบประกันสุขภาพในระดับท้องถิ่น	เพื่อสนับสนุนให้ท้องถิ่นดำเนินงานบริหารจัดการกองทุนฯ	สทบเข้ากองทุนปีละ ๑ ครั้งตามประกาศคณะกรรมการหลักประกันสุขภาพฯ	๗๐,๐๐๐	๗๐,๐๐๐	๗๐,๐๐๐	๗๐,๐๐๐	๗๐,๐๐๐	ร้อยละ ๑๐๐ส่งเงินสมทบ	พนักงานเจ้าหน้าที่มีสุขภาพที่ดี	สำนักงานปลัด

ที่	โครงการ	วัตถุประสงค์	เป้าหมาย (ผลผลิตของโครงการ)	งบประมาณ					ตัวชี้วัด (KPI)	ผลลัพธ์ที่คาดว่าจะได้รับ	หน่วยงานที่รับผิดชอบ
				๒๕๖๖ (บาท)	๒๕๖๗ (บาท)	๒๕๖๘ (บาท)	๒๕๖๙ (บาท)	๒๕๗๐(บาท)			
๕.	โครงการเสริมสร้างสวัสดิการทางสังคมให้แก่ผู้พิการหรือทุพพลภาพ	เพื่อให้ผู้พิการหรือทุพพลภาพมีคุณภาพชีวิตที่ดีขึ้น	จ่ายเบี้ยยังชีพสำหรับผู้พิการหรือทุพพลภาพที่ขึ้นทะเบียน กับองค์การบริหารส่วนตำบลเมืองน้อยจำนวน ๑๗๐ คน	๑,๘๔๐,๐๐๐	๑,๘๔๐,๐๐๐	๑,๘๔๐,๐๐๐	๑,๘๔๐,๐๐๐	๑,๘๔๐,๐๐๐	ร้อยละ ๑๐๐ ผู้พิการหรือทุพพลภาพได้รับเบี้ยดำรงชีพ	ผู้พิการหรือทุพพลภาพมีคุณภาพชีวิตดีขึ้น	สำนักงานปลัด
๖	โครงการสร้างหลักประกันรายได้แก่ผู้สูงอายุ	เพื่อให้ผู้สูงอายุมีคุณภาพชีวิตที่ดีขึ้น	จ่ายเบี้ยยังชีพให้ผู้สูงอายุที่ขึ้นทะเบียน และคุณสมบัติครบถ้วนตามหลักเกณฑ์ จำนวน ๗๕๒ ราย	๗,๑๐๐,๐๐๐	๗,๑๐๐,๐๐๐	๗,๑๐๐,๐๐๐	๗,๑๐๐,๐๐๐	๗,๑๐๐,๐๐๐	ร้อยละ ๑๐๐ ผู้สูงอายุที่ขึ้นทะเบียนได้รับเบี้ยฯ	ผู้สูงอายุมีคุณภาพชีวิตดีขึ้น	สำนักงานปลัด
๗	โครงการสนับสนุนการจัดสวัสดิการทางสังคมแก่ผู้ด้อยโอกาสทางสังคม	เพื่อให้ผู้ด้อยโอกาสทางสังคมมีคุณภาพชีวิตที่ดีขึ้น	จ่ายเบี้ยยังชีพผู้ป่วยเอดส์ที่ขึ้นทะเบียนจำนวน ๑ รายๆละ ๕๐๐ ต่อเดือน	๖,๐๐๐	๖,๐๐๐	๖,๐๐๐	๖,๐๐๐	๖,๐๐๐	ร้อยละ ๑๐๐ ผู้ป่วยเอดส์ได้รับเบี้ยฯ	ผู้ป่วยเอดส์มีคุณภาพชีวิตดีขึ้น	สำนักงานปลัด
รวม	๗. โครงการ			๙,๕๕๖,๐๐๐	๙,๕๕๖,๐๐๐	๙,๕๕๖,๐๐๐	๙,๕๕๖,๐๐๐	๙,๕๕๖,๐๐๐			

ก.ยุทธศาสตร์จังหวัดที่ ๑ ยกระดับสินค้าเกษตรสู่มาตรฐานอย่างครบวงจร

ข.ยุทธศาสตร์การพัฒนาของ อปท.ในเขตจังหวัดศรีสะเกษ ที่.๕ พัฒนาและยกระดับโครงสร้างพื้นฐานให้เชื่อมโยงกับการพัฒนาทุกมิติ

๖ ยุทธศาสตร์การพัฒนาด้านการบริหารจัดการด้านองค์กร

๖.๓ แผนงานสร้างความเข้มแข็งของชุมชน

ที่	โครงการ	วัตถุประสงค์	เป้าหมาย (ผลผลิตของโครงการ)	งบประมาณ					ตัวชี้วัด (KPI)	ผลลัพธ์ที่คาดว่าจะได้รับ	หน่วยงานที่รับผิดชอบ
				๒๕๖๖ (บาท)	๒๕๖๗ (บาท)	๒๕๖๘ (บาท)	๒๕๖๙ (บาท)	๒๕๗๐ (บาท)			
๑.	โครงการจัดตั้งศูนย์ไกล่เกลี่ยระงับข้อพิพาทตำบลเมืองน้อย	เพื่อเป็นศูนย์ช่วยเหลือประชาชนกรณีเกิดข้อพิพาทต่างๆ	จัดตั้งศูนย์ ๓ องค์การบริหารส่วนตำบลเมืองน้อยจำนวน ๑ ศูนย์(รายละเอียดตามระเบียบกฎหมายที่กำหนด)	๑๐,๐๐๐	-	-	-	-	ร้อยละของผู้มาใช้บริการพึงพอใจ	ประชาชนในพื้นที่ไม่มีกรณีพิพาทต่างๆเกิดขึ้น	สำนักงานปลัด
รวม	๑.โครงการ			๑๐,๐๐๐	-	-	-	-			

รายละเอียดโครงการพัฒนา  
 ที่นำมาจากแผนพัฒนาหมู่บ้านและแผนพัฒนาชุมชน  
 (พ.ศ.๒๕๖๖-๒๕๗๐)  
 องค์กรปกครองส่วนท้องถิ่น

ก. ยุทธศาสตร์จังหวัดที่ ๑ ยกระดับสินค้าเกษตรสู่มาตรฐานอย่างครบวงจร

ข. ยุทธศาสตร์การพัฒนาของ องค์กรปกครองส่วนท้องถิ่นในเขตศรีสะเกษ ที่ ๕ พัฒนาและยกระดับโครงสร้างพื้นฐานให้เชื่อมโยงกับการพัฒนาทุกมิติ

๑. ยุทธศาสตร์การพัฒนาด้านโครงสร้างพื้นฐาน

๑.๑ แผนงานอุตสาหกรรมและการโยธา

ที่	โครงการ	วัตถุประสงค์	เป้าหมาย (ผลผลิตของโครงการ)	งบประมาณ					ตัวชี้วัด (KPI)	ผลลัพธ์ที่คาดว่าจะได้รับ	หน่วยงานที่ รับผิดชอบ
				๒๕๖๖ (บาท)	๒๕๖๗ (บาท)	๒๕๖๘ (บาท)	๒๕๖๙ (บาท)	๒๕๗๐ (บาท)			
๑.	โครงการลงท่อระบายน้ำภายในหมู่บ้านหนองมุขหมู่ ๕	เพื่อให้ถนนหมู่บ้านมีท่อระบายน้ำ	ลงท่อระบายน้ำภายในหมู่บ้าน บ้านหนองมุขหมู่ ๕ ความยาวในการดำเนินงาน ๑๕๐ เมตร ลงท่อระบายน้ำตามรูปแบบประมาณการของ อบต.เมืองน้อยกำหนด	๓๐๐,๐๐๐	-	-	-	-	ร้อยละของท่อระบายน้ำในชุมชนที่เพิ่มขึ้น	บ้านหนองมุขมีท่อระบายน้ำ ปัญหา น้ำท่วมขังลดลง	กองช่าง
๒.	โครงการก่อสร้างถนน คสล.เส้นโนนก่อ บ้านหนองมุขหมู่ ๕	เพื่อให้การสัญจรสะดวก ถนนได้มาตรฐาน	ก่อสร้างถนน คสล.เส้นโนนก่อ ถนนกว้าง ๔ เมตร ยาวประมาณ ๙๐๐ เมตร โดยดำเนินการปีละ ๔๕๐ เมตร(ตามแบบ อบต.กำหนด)	๓๐๐,๐๐๐	-	-	-	-	ร้อยละของถนนคสล.ที่เพิ่มขึ้น	ประชาชนสัญจรสะดวก รวดเร็วปลอดภัยถนนได้มาตรฐาน	กองช่าง
๓.	โครงการก่อสร้างถนน คสล.เส้นป่าช้า บ้านหนองมุขหมู่ ๕	เพื่อให้การสัญจรสะดวก ถนนได้มาตรฐาน	ก่อสร้างถนน คสล.เส้นป่าช้า ถนนกว้าง ๔ เมตร ยาวประมาณ ๗๐๐ เมตร โดยดำเนินการปีละ ๓๕๐ เมตร(ตามแบบ อบต.กำหนด)	-	-	๒๐๐,๐๐๐	-	-	ร้อยละของถนนคสล.ที่เพิ่มขึ้น	ประชาชนสัญจรสะดวก รวดเร็วปลอดภัยถนนได้มาตรฐาน	กองช่าง

ที่	โครงการ	วัตถุประสงค์	เป้าหมาย (ผลผลิตของโครงการ)	งบประมาณ					ตัวชี้วัด (KPI)	ผลลัพธ์ที่ คาดว่าจะ ได้รับ	หน่วยงานที่ รับผิดชอบ
				๒๕๖๖ (บาท)	๒๕๖๗ (บาท)	๒๕๖๘ (บาท)	๒๕๖๙ (บาท)	๒๕๗๐ (บาท)			
๔	โครงการก่อสร้างถนน คสล. จากบ้านหนองหมูหมู่ ๕- บ้านเมื่อน้อยหมู่ ๑	เพื่อให้ถนนได้มาตรฐานสัญญา สะดวก	ถนนกว้าง ๔ เมตร ยาว ๑,๒๐๐ เมตร หนา ๐.๑๕ เมตร(ตามแบบแปลนที่กำหนด)ดำเนินการปีละ ๒๕๐ เมตร	-	๒๐๐,๐๐๐	-	-	-	ร้อยละ ๘๐ ประชาชนพึงพอใจ ในกิจกรรม โครงการ	ประชาชน สัญจร สะดวก รวดเร็ว	กองช่าง
๕	โครงการก่อสร้างถนนดินลง หินคลุกเส้นหนองหมู-ห้วย หนาด	เพื่อให้สัญญา สะดวก	ถนนกว้าง ๕ เมตร ยาว ๑,๒๐๐ (ตามแบบแปลนที่กำหนด) ดำเนินการ ปีละ ๔๐๐ เมตร	-	-	-	๓๐๐,๐๐๐	-	ร้อยละ ๘๐ ประชา สัญจรสะดวก	ประชาชน สัญจร สะดวก	กองช่าง
๖	โครงการปรับปรุงซ่อมแซม และขยายเขตประปา หมู่บ้าน หมู่ ๕	เพื่อปรับปรุง ซ่อมแซมระบบ ประปาหมู่บ้านให้มี ประสิทธิภาพ	ปรับปรุงซ่อมแซมและขยายเขต ระบบประปาหมู่บ้าน บ้านหนองหมู หมู่ ๕ ตามแบบประมาณการ	-	-	-	-	๓๐๐,๐๐๐	ร้อยละ ๘๐ ประชา มีน้ำประปาใช้ ทั่วถึง	ประชาชนมี น้ำประปาใช้ อย่างมี คุณภาพ	กองช่าง
๗	โครงการก่อสร้างถนนขึ้น ดินจากบ้านนายอาคม- หนองยางน้อย บ้านหนอง หมู ๕	เพื่อให้การสัญจร สะดวก	ก่อสร้างถนนขึ้นดินเส้นจากบ้านนาย อาคม-หนองยาง(ตามแบบประมาณ การที่กำหนด)	๒๐๐,๐๐๐	-	-	-	-	ร้อยละ ๘๐ ประชาชนพอใจใน การดำเนินการ โครงการ	ประชาชน สัญจร สะดวก	กองช่าง
๘	โครงการก่อสร้างถนนดิน บ้านหนองเทาหมู่ ๓	เพื่อให้การสัญจร สะดวก	เส้นบ้านนายสมพงษ์ พลพิทักษ์- ทางหลวง(รายละเอียดตามการ สำรวจออกแบบประมาณการ)	๑๕๐,๐๐๐	-	-	-	-	ร้อยละของถนนดิน ที่เพิ่มขึ้น	ประชาชนทั้ง สองตำบล สัญจร สะดวก	กองช่าง/
๙	โครงการก่อสร้างรางระบาย น้ำคสล.ภายในหมู่บ้านเมือง น้อยหมู่ ๗	เพื่อให้มีรางระบาย น้ำสำหรับระบาย น้ำในชุมชนลด ปัญหา น้ำท่วมขัง	ก่อสร้างรางระบายน้ำ คสล.ภายใน หมู่บ้านเมืองน้อยหมู่ ๗ ตามแบบ แปลน อบต.เมืองน้อยกำหนด	๒๐๐,๐๐๐	-	-	-	-	ร้อยละของราง ระบายน้ำ คสล.ที่ เพิ่มขึ้น	ชุมชน หมู่บ้านไม่มี ปัญหา น้ำท่วมขังใน ชุมชน	

ที่	โครงการ	วัตถุประสงค์	เป้าหมาย (ผลผลิตของโครงการ)	งบประมาณ					ตัวชี้วัด (KPI)	ผลลัพธ์ที่คาดว่าจะได้รับ	หน่วยงานที่รับผิดชอบ
				๒๕๖๖ (บาท)	๒๕๖๗ (บาท)	๒๕๖๘ (บาท)	๒๕๖๙ (บาท)	๒๕๗๐ (บาท)			
๑๐	โครงการปรับปรุงถนนลง หินคลุกสายบ้านนายสันถึง บ้านนายอำเภอ บ้านเมือง น้อย หมู่ ๗	เพื่อให้การสัญจร สะดวก	ปรับปรุงถนนลงหินคลุกสายบ้าน นายสันถึงบ้านนายอำเภอ ตามราย แบบรายการสำรวจประมาณการ	-	๒๐๐,๐๐๐	-	-	-	ร้อยละของถนนที่ได้รับ การลงหินคลุก	ประชาชนสัญจร สะดวก	กองช่าง
๑๑	โครงการปรับปรุงถนนลง หินคลุกสายสวนนายบุญ จันทร์ ไปหมู่ ๖ บ้านเมือง น้อยหมู่ ๗	เพื่อให้การสัญจร สะดวก	ปรับปรุงถนนสายสวนนายบุญ จันทร์ไปหมู่ ๖ ตามการสำรวจ ประมาณการจาก อบต.เมืองน้อย กำหนด	-	-	๒๐๐,๐๐๐	-	-	ร้อยละของถนนที่ได้รับ การปรับปรุงลงหินคลุก	ประชาชนสัญจร สะดวก	กองช่าง
๑๒	โครงการก่อสร้างถนน คสล. ภายในหมู่บ้านโนนสวน หมู่ ๒	เพื่อให้การสัญจร สะดวก	ก่อสร้างถนน คสล.ภายในหมู่บ้าน โนนสวน หมู่ ๒ ตามการสำรวจ ประมาณการ อบต.เมืองน้อย กำหนด	๓๐๐,๐๐๐	-	-	-	-	ร้อยละของถนน คสล.ที่ เพิ่มขึ้น	ประชาชนสัญจร สะดวก	กองช่าง
๑๓.	โครงการก่อสร้างรางระบาย น้ำภายในหมู่บ้านโนนสวน หมู่ ๒	เพื่อให้มีรางระบาย น้ำลดปัญหาน้ำ ท่วมขังในชุมชน	ก่อสร้างรางระบายน้ำภายใน หมู่บ้านโนนสวนหมู่ ๒ ตามรูปแบบ รายการที่ อบต.เมืองน้อยกำหนด	-	๒๐๐,๐๐๐	-	-	-	ร้อยละของรางระบาย น้ำ คสล.ที่เพิ่มขึ้น	หมู่บ้านมีราง ระบายน้ำปัญหาน้ำ ท่วมขังลดลง	กองช่าง
๑๔.	โครงการก่อสร้างถนน คสล. ภายในหมู่บ้านหนองเทาหมู่ ๓	เพื่อให้การสัญจร สะดวก	ก่อสร้างถนน คสล.ภายในหมู่บ้าน หนองเทา หมู่ ๓ ตามการสำรวจ ประมาณการจากทาง อบต.เมือง น้อย จำนวน ๑ สาย	๓๐๐,๐๐๐	-	-	-	-	ร้อยละของถนน คสล.ที่ เพิ่มขึ้น	ประชาชนสัญจร สะดวก	



ที่	โครงการ	วัตถุประสงค์	เป้าหมาย (ผลผลิตของโครงการ)	งบประมาณ					ตัวชี้วัด (KPI)	ผลลัพธ์ที่คาดว่าจะได้รับ	หน่วยงานที่รับผิดชอบ
				๒๕๖๖ (บาท)	๒๕๖๗ (บาท)	๒๕๖๘ (บาท)	๒๕๖๙ (บาท)	๒๕๗๐ (บาท)			
๑๕	โครงการก่อสร้างรางระบายน้ำ คสล.ภายในหมู่บ้านหนองเทา หมู่ ๓	เพื่อให้มีรางระบายน้ำ คสล.ลดปัญหาน้ำท่วมขัง	ก่อสร้างรางระบายน้ำคสล.ภายในหมู่บ้าน บ้านหนองเทาหมู่ ๓ ตามรูปแบบประมาณการ จากทาง อบต.เมืองน้อยกำหนด	-	๒๐๐,๐๐๐	-	-	-	ร้อยละของรางระบายน้ำ คสล.ที่เพิ่มขึ้น	หมู่บ้านชุมชนมีรางระบายน้ำ คสล. ปัญหาน้ำท่วมขังในชุมชนลดลง	กองช่าง
๑๖.	โครงการก่อสร้างถนนลงหินลูกรังพร้อมเกบดอัดบ้านหนองเทาหมู่ ๓	เพื่อให้การสัญจรสะดวก	ก่อสร้างถนนลงหินลูกรังพร้อมเกบดอัด บ้านหนองเทาหมู่ ๓ ตามรูปแบบสำรวจจากทาง อบต.เมืองน้อยกำหนด	-	-	๒๐๐,๐๐๐	-	-	ร้อยละของถนนลงลูกรังเพิ่มขึ้น	ประชาชนสัญจรสะดวก	กองช่าง
๑๗.	โครงการก่อสร้างถนนดินบ้านหนองเทาหมู่ ๓	เพื่อให้การสัญจรสะดวก	ก่อสร้างถนนดินบ้านหนองเทาหมู่ ๓ เส้นทางโดยการสำรวจออกแบบประมาณการจากทาง อบต.เมืองน้อยกำหนด	-	-	-	๒๐๐,๐๐๐	-	ร้อยละของถนนดินที่เพิ่มขึ้น	ประชาชนสัญจรสะดวก	กองช่าง
๑๘.	โครงการก่อสร้างถนน คสล.ภายในหมู่บ้านหนองน้ำเต้า หมู่ ๑๐	เพื่อให้การสัญจรสะดวก	ก่อสร้างถนน คสล.ภายในหมู่บ้านหนองน้ำเต้าหมู่ ๑๐ ตามรูปแบบประมาณการจากทาง อบต.เมืองน้อยกำหนด จำนวน ๑ สาย	๒๐๐,๐๐๐	-	-	-	-	ร้อยละของถนน คสล.ที่เพิ่มขึ้น	ประชาชนสัญจรสะดวก	กองช่าง
๑๙.	โครงการก่อสร้างถนนขึ้นดินลงลูกรัง บ้านหนองน้ำเต้าหมู่ ๑๐	เพื่อให้การสัญจรสะดวก	ก่อสร้างถนนขึ้นดินลงลูกรัง บ้านหนองน้ำเต้าหมู่ ๑๐ ความยาวประมาณ ๔๐๐ เมตร ทั้งนี้ตามรูปแบบรายการที่ อบต.เมืองน้อยกำหนด	-	๑๕๐,๐๐๐	-	-	-	ร้อยละของถนนดินลงลูกรังที่เพิ่มขึ้น	ประชาชนสัญจรสะดวก	กองช่าง

ที่	โครงการ	วัตถุประสงค์	เป้าหมาย (ผลผลิตของโครงการ)	งบประมาณ					ตัวชี้วัด (KPI)	ผลลัพธ์ที่คาดว่าจะได้รับ	หน่วยงานที่รับผิดชอบ
				๒๕๖๖ (บาท)	๒๕๖๗ (บาท)	๒๕๖๘ (บาท)	๒๕๖๙ (บาท)	๒๕๗๐ (บาท)			
๒๐.	โครงการก่อสร้างถนน คสล.ภายในหมู่บ้าน บ้านเมืองน้อยหมู่ ๘	เพื่อให้การสัญจรสะดวก	ก่อสร้างถนน คสล.ภายในหมู่บ้านเมืองน้อย หมู่ ๘ ตามรูปแบบประมาณจากทาง อบต.เมืองน้อย กำหนด	๒๐๐,๐๐๐	-	-	-	-	ร้อยละของถนน คสล.ที่เพิ่มขึ้น	ประชาชนสัญจรสะดวก	กองช่าง
๒๑	โครงการลงท่อระบายน้ำบ้านเมืองน้อยหมู่ ๘	เพื่อให้มีท่อระบายน้ำลดปัญหาน้ำท่วมขัง	ลงท่อระบายน้ำบ้านเมืองน้อยหมู่ ๘ ขนาด ๘๐ ซม สายข้างถนน หลวง ๒๐๘๖ รายละเอียดตามการสำรวจจากทาง อบต.เมืองน้อย กำหนด	-	๓๐๐,๐๐๐	-	-	-	ร้อยละ ๕๐ ความพึงพอใจของประชาชนในพื้นที่ต่อโครงการ	ปัญหาน้ำท่วมขังในหมู่บ้านลดลง	กองช่าง
๒๒.	โครงการก่อสร้างถนน คสล.ภายในหมู่บ้านเมืองน้อยหมู่ ๖	เพื่อให้การสัญจรสะดวก	ก่อสร้างถนน คสล.ภายในหมู่บ้านเมืองน้อยหมู่ ๖ กว้าง ๔ เมตร หนา ๐.๑๕ เมตร รายละเอียดตามแบบ อบต.เมืองน้อยสำรวจ ออกแบบ	๓๐๐,๐๐๐	-	-	-	-	ร้อยละของถนน คสล.ที่เพิ่มขึ้น	ประชาชนสัญจรสะดวก	กองช่าง
๒๓	โครงการก่อสร้างถนนดินบ้านเมืองน้อยหมู่ ๖	เพื่อให้การสัญจรสะดวก	ก่อสร้างถนนดินจากเส้นทางบ้านหนองเทาถึงหนองส้มไหม้และหนองกระเตา ถนนกว้าง ๔ เมตร สูงเฉลี่ย ๐.๕๐ เมตร รายละเอียดตามการสำรวจประมาณการจาก อบต.เมืองน้อย	-	๓๐๐,๐๐๐	-	-	-	ร้อยละของถนน ดินที่เพิ่มขึ้น	ประชาชนสัญจรสะดวก	กองช่าง

ที่	โครงการ	วัตถุประสงค์	เป้าหมาย (ผลผลิตของโครงการ)	งบประมาณ					ตัวชี้วัด (KPI)	ผลลัพธ์ที่คาดว่าจะได้รับ	หน่วยงานที่รับผิดชอบ
				๒๕๖๖ (บาท)	๒๕๖๗ (บาท)	๒๕๖๘ (บาท)	๒๕๖๙ (บาท)	๒๕๗๐ (บาท)			
๒๔	โครงการก่อสร้างถนน คสล.ภายในหมู่บ้านหนองเทาหมู่ ๙	เพื่อให้การสัญจรสะดวก	ก่อสร้างถนน คสล.ภายในหมู่บ้านหนองเทาหมู่ ๙ ถนนกว้าง ๕ เมตร หนา ๐.๑๕ เมตร ตามรูปแบบรายการ อบต.เมืองน้อยกำหนด	๓๐๐,๐๐๐	-	-	-	-	ร้อยละของถนน คสล.ที่เพิ่มขึ้น	ประชาชนสัญจรสะดวก	กองช่าง
๒๖.	โครงการปรับปรุงถนนดินลงหिनคลูกบ้านหนองเทาหมู่ ๙	เพื่อให้การสัญจรสะดวก	ปรับปรุงถนนดินลงหिनคลูกระหว่างบ้านหนองเทา-โนนสวนความยาวประมาณ ๖,๐๐๐ เมตร รายละเอียดตามแบบประมาณการจาก อบต.กำหนด	-	๓๐๐,๐๐๐	-	-	-	ร้อยละของถนนดินที่ได้รับการปรับปรุงลงหिनคลูก	ประชาชนสัญจรสะดวก	กองช่าง
๒๗.	โครงการก่อสร้างถนนดินสู่ไร่นาบ้านหนองเทาหมู่ ๙	เพื่อให้การสัญจรสะดวก	ก่อสร้างถนนดินสู่ไร่นาบ้านหนองเทาหมู่ ๙ รายละเอียดตามการสำรวจประมาณการจาก อบต.เมืองน้อยกำหนด	-	-	๓๐๐,๐๐๐	-	-	ร้อยละของถนนดินที่เพิ่มขึ้น	ประชาชนสัญจรสะดวก	กองช่าง
๒๘.	โครงการขยายเขตไฟฟ้าการเกษตรบ้านโนนสวนหมู่ ๒	เพื่อลดต้นทุนในการทำการเกษตร	ขยายเขตไฟฟ้าการเกษตรบ้านโนนสวนหมู่ ๒ ตามการสำรวจประมาณการจาก กฟผ.อำเภอกันทรารมย์สำรวจประมาณการ	๕๐๐,๐๐๐	-	-	-	-	ร้อยละ๕๐ ต้นทุนการทำการเกษตรลดลง	ประชาชนมีไฟฟ้าทำการเกษตรลดต้นทุนในการผลิต	กองช่าง
๒๙.	โครงการปรับปรุงถนนลงหिनคลูกสายหนองอีเงินไปหนองขอนแก่น	เพื่อให้การสัญจรสะดวก	ปรับปรุงถนนลงหिनคลูกสายหนองอีเงินไปหนองขอนแก่น บ้านโนนสวนหมู่ ๒ ถนนกว้าง ๓ เมตร ยาว ๑,๐๐๐ เมตร(รายละเอียดตามที่ อบต.กำหนด	-	๓๐๐,๐๐๐	-	-	-	ร้อยละ๑๐๐ ถนนได้รับการปรับปรุง	ประชาชนสัญจรสะดวก	กองช่าง

ที่	โครงการ	วัตถุประสงค์	เป้าหมาย (ผลผลิตของโครงการ)	งบประมาณ					ตัวชี้วัด (KPI)	ผลลัพธ์ที่คาดว่าจะได้รับ	หน่วยงานที่รับผิดชอบ
				๒๕๖๖ (บาท)	๒๕๖๗ (บาท)	๒๕๖๘ (บาท)	๒๕๖๙ (บาท)	๒๕๗๐ (บาท)			
๓๐.	โครงการก่อสร้างถนนขึ้นดินพร้อมลงลูกรังสายสวนยางนางจรรยาไปหนองแลน หมู่ ๒	เพื่อให้การสัญจรสะดวก	ขนาดถนนกว้าง ๓ เมตร ยาวประมาณ ๑,๐๐๐ เมตร (รายละเอียดตามประมาณการ อบต.เมืองน้อยกำหนด)	-	-	๓๐๐,๐๐๐	-	-	ร้อยละ ๑๐๐ ของถนนดินลงหินคลุกเพิ่มขึ้น	ประชาชนสัญจรสะดวก	กองช่าง
๓๑.	โครงการก่อสร้างถนน คสล. สายแยกหนองสระพังไปหนองแวงและหนองขอยแก่น บ้านโนนสวน หมู่ ๒	เพื่อให้การสัญจรสะดวกถนนได้มาตรฐาน	ขนาดถนนกว้าง ๔ เมตร ยาวประมาณ ๑.๕ กิโลเมตร (รายละเอียดตามการสำรวจประมาณการ อบต.เมืองน้อยกำหนด)	-	-	-	๕๐๐,๐๐๐	-	ร้อยละ ๑๐๐ ถนนคสล.เพิ่มขึ้น	ประชาชนสัญจรสะดวก	กองช่าง
๓๒.	โครงการก่อสร้างถนนขึ้นดินพร้อมลงหินคลุกจากสวนนายอารีย์ ทุมวงศ์ ถึงแยกหนองชันทอง บ้านโนนสวน หมู่ ๒	เพื่อให้การสัญจรสะดวก	ขนาดถนนกว้าง ๓ เมตร ยาว ๗๐๐ เมตร(รายละเอียดตามแบบ อบต.กำหนด)	-	-	-	-	๓๐๐,๐๐๐	ร้อยละ ๑๐๐ ถนนขึ้นดินเพิ่มขึ้น	ประชาชนสัญจรสะดวก	กองช่าง
รวม	๓๒...โครงการ			๓,๒๕๐,๐๐๐	๒,๑๕๐,๐๐๐	๑,๒๐๐,๐๐๐	๑,๐๐๐,๐๐๐	๖๐๐,๐๐๐			

ก. ยุทธศาสตร์จังหวัดที่ ๑ ยกระดับสินค้าเกษตรสู่มาตรฐานอย่างครบวงจร

ข. ยุทธศาสตร์การพัฒนาของ องค์การปกครองส่วนท้องถิ่นในเขตศรีสะเกษ ยุทธศาสตร์ ที่ ๕ พัฒนาและยกระดับโครงสร้างพื้นฐานให้เชื่อมโยงกับการพัฒนาทุกมิติ

๑. ยุทธศาสตร์การพัฒนาด้านโครงสร้างพื้นฐาน

๑.๒ แผนงานเคหะและชุมชน

ที่	โครงการ	วัตถุประสงค์	เป้าหมาย (ผลผลิตของโครงการ)	งบประมาณ					ตัวชี้วัด (KPI)	ผลลัพธ์ที่คาดว่าจะได้รับ	หน่วยงานที่รับผิดชอบ
				๒๕๖๖ (บาท)	๒๕๖๗ (บาท)	๒๕๖๘ (บาท)	๒๕๖๙ (บาท)	๒๕๗๐ (บาท)			
๑.	โครงการขยายเขตไฟฟ้าการเกษตรไปห้วยหนาดบ้านเมื่อน้อยหมู่ ๑	เพื่อให้มีไฟฟ้าทำการเกษตรใช้ทั่วถึง	อุดหนุนการไฟฟ้าสำหรับดำเนินโครงการขยายเขตไฟฟ้าการเกษตรไปห้วยหนาด รายละเอียดตามการสำหรับประมาณการจาก การไฟฟ้า	-	๓๐๐,๐๐๐	-	-	-	ร้อยละของไฟฟ้าการเกษตรที่เพิ่มขึ้น	ประชาชนมีไฟฟ้าทำการเกษตรเพิ่มขึ้น	กองช่าง
๒.	โครงการขยายเขตไฟฟ้าการเกษตรบ้านโนนสวน หมู่ ๒	เพื่อให้มีไฟฟ้าทำการเกษตรใช้ทั่วถึง	อุดหนุนการไฟฟ้าสำหรับดำเนินโครงการขยายเขตไฟฟ้าการเกษตรไปห้วยหนาด รายละเอียดตามการสำหรับประมาณการจาก การไฟฟ้า	-	-	๓๐๐,๐๐๐	-	-	ร้อยละของไฟฟ้าการเกษตรที่เพิ่มขึ้น	ประชาชนมีไฟฟ้าทำการเกษตรเพิ่มขึ้น	
๓.	โครงการขยายเขตไฟฟ้าการเกษตรบ้านหนองเทา หมู่ ๓	เพื่อให้มีไฟฟ้าทำการเกษตรใช้ทั่วถึง	อุดหนุนการไฟฟ้าสำหรับดำเนินโครงการขยายเขตไฟฟ้าการเกษตรไปห้วยหนาด รายละเอียดตามการสำหรับประมาณการจาก การไฟฟ้า	-	-	-	๓๐๐,๐๐๐	-	ร้อยละของไฟฟ้าการเกษตรที่เพิ่มขึ้น	ประชาชนมีไฟฟ้าทำการเกษตรเพิ่มขึ้น	
๔.	๓ โครงการ			-	๓๐๐,๐๐๐	๓๐๐,๐๐๐	๓๐๐,๐๐๐	-			

ก.ยุทธศาสตร์จังหวัดที่ ๑ ยกระดับสินค้าเกษตรสู่มาตรฐานอย่างครบวงจร

ข.ยุทธศาสตร์การพัฒนาของ อปท.ในเขตจังหวัดศรีสะเกษที่ ๓ ยกระดับคุณภาพสินค้าการเกษตรให้เป็นเกษตรปลอดภัย

๒. ยุทธศาสตร์การพัฒนาด้านเศรษฐกิจ

๒.๑ แผนงานการเกษตร

ที่	โครงการ	วัตถุประสงค์	เป้าหมาย (ผลผลิตของโครงการ)	งบประมาณ					ตัวชี้วัด (KPI)	ผลลัพธ์ที่คาดว่าจะได้รับ	หน่วยงานที่รับผิดชอบ
				๒๕๖๖ (บาท)	๒๕๖๗ (บาท)	๒๕๖๘ (บาท)	๒๕๖๙ (บาท)	๒๕๗๐(บาท)			
๑.	โครงการอบรมการเพาะเห็ดฟางบ้านเมืองน้อย หมู่ ๗	เพื่อให้ความรู้เกี่ยวกับการเพาะเห็ดฟาง	จัดทำโครงการฝึกอบรมการเพาะเห็ดฟางให้ประชาชนที่สนใจในหมู่บ้านเมืองน้อยหมู่ ๗ รายละเอียดค่าใช้จ่ายตามโครงการฯ	๓๐,๐๐๐	-	-	-	-	ร้อยละของประชาชนในหมู่ ๗ที่ได้รับการอบรม	ประชาชนบ้านเมืองน้อย หมู่ ๗ สามารถเพาะเห็ดฟางเองได้	สำนักปลัด อบต.เมืองน้อย./หมู่บ้าน
๒.	โครงการอบรมและส่งเสริมการเลี้ยงหอยขมบ้านหนองเทาหมู่ ๓	เพื่อส่งเสริมให้เกษตรกรมีรายได้เพิ่มขึ้น	จัดส่งเสริมและอบรมให้ความรู้เกี่ยวกับการเลี้ยงหอยขมให้ประชาชนในหมู่บ้านหนองเทาหมู่ ๓ จำนวน ๕๐ คน (รายละเอียดค่าใช้จ่ายตามโครงการ)	๒๐,๐๐๐	-	-	-	-	ร้อยละของรายได้ประชาชนเพิ่มขึ้น	ประชาชนมีความรู้และรายได้เพิ่ม	สำนักปลัด
๓.	โครงการส่งเสริมและสนับสนุนการเลี้ยงโคเนื้อบ้านหนองเทาหมู่ ๓	เพื่อให้เกษตรกรมีความรู้ความชำนาญและการเลี้ยงที่ดำเนินการต่อเนื่อง	ส่งเสริมและสนับสนุนกลุ่มการเลี้ยงโคเนื้อบ้านหนองเทาหมู่ ๓ (รายละเอียดตามโครงการ)	-	๓๐,๐๐๐	-	-	-	ร้อยละของผู้เลี้ยงโคเนื้อเพิ่มขึ้น	ประชาชนมีความชำนาญการเลี้ยงโคเนื้อ	สำนักปลัด
รวม.	๓ โครงการ			๕๐,๐๐๐	๓๐,๐๐๐	-	-	-			

ก.ยุทธศาสตร์จังหวัดที่ ๑ ยกระดับสินค้าเกษตรสู่มาตรฐานอย่างครบวงจร  
 ข.ยุทธศาสตร์การพัฒนาของ อปท.ในเขตจังหวัดศรีสะเกษที่ ๓ ยกระดับคุณภาพสินค้าการเกษตรให้เป็นเกษตรปลอดภัย

๒.. ยุทธศาสตร์การพัฒนาด้านเศรษฐกิจ

๒.๒ แผนงานการพาณิชย์

ที่	โครงการ	วัตถุประสงค์	เป้าหมาย (ผลผลิตของโครงการ)	งบประมาณ					ตัวชี้วัด (KPI)	ผลลัพธ์ที่คาดว่าจะได้รับ	หน่วยงานที่รับผิดชอบ
				๒๕๖๖ (บาท)	๒๕๖๗ (บาท)	๒๕๖๘ (บาท)	๒๕๖๙ (บาท)	๒๕๗๐ (บาท)			
๑.	โครงการก่อสร้างโรงอบ พริกพลังงานแสงอาทิตย์ บ้านเมืองน้อย หมู่ ๘	เพื่อให้หมู่บ้านมีโรง อบแห้งสำหรับแปรร รูปผลิตภัณฑ์ทาง การเกษตร และ สินค้าทางการเกษตร มีคุณภาพ	ก่อสร้างโรงอบพลังงานแสงอาทิตย์ตาม รูปแบบรายการที่สำหรับออกแบบ ประมาณการ	-	๓๐๐,๐๐๐	-	-	-	ร้อยละของ หมู่บ้านมีโรง อบแห้ง พลังงาน แสงอาทิตย์	เกษตรกรสามารถ แปรรูปผลิตภัณฑ์ ทางการเกษตรได้ อย่างมีคุณภาพ	สำนักงานปลัด
รวม	๑ โครงการ			-	๓๐๐,๐๐๐	-	-	-			

ก. ยุทธศาสตร์จังหวัดที่ ๓ พัฒนาเมืองน่าอยู่ สู่คุณภาพชีวิตประชาชนในทุกมิติ  
 ข. ยุทธศาสตร์การพัฒนาของ อปท. ในเขตจังหวัดศรีสะเกษ ที่ ๑ ยกระดับคุณภาพชีวิตให้เป็นสังคมที่น่าอยู่  
 ๓. ยุทธศาสตร์การพัฒนาที่ ๓ ด้านสังคมและการสาธารณสุข  
 ๓.๑ แผนงานสาธารณสุข

ที่	โครงการ	วัตถุประสงค์	เป้าหมาย (ผลผลิตของโครงการ)	งบประมาณ					ตัวชี้วัด (KPI)	ผลลัพธ์ที่คาดว่าจะได้รับ	หน่วยงานที่รับผิดชอบ
				๒๕๖๖ (บาท)	๒๕๖๗ (บาท)	๒๕๖๘ (บาท)	๒๕๖๙ (บาท)	๒๕๗๐ (บาท)			
๑.	โครงการรณรงค์การป้องกันโรคฉี่หนู บ้านเมืองน้อย หมู่ ๗	เพื่อให้มีความรู้เกี่ยวกับการป้องกันโรคฉี่หนู	จัดกิจกรรมฝึกอบรมหรือรณรงค์เกี่ยวกับการป้องกันโรคฉี่หนูให้ประชาชน บ้านเมืองน้อย หมู่ ๗	๕,๐๐๐	๕,๐๐๐	๕,๐๐๐	๕,๐๐๐	๕,๐๐๐	ร้อยละของโรคฉี่หนูลดลง	ประชาชนบ้านเมืองน้อยหมู่ ๗ ปลอดโรคฉี่หนู	สำนักงานปลัด
๒.	โครงการจัดซื้อเวชภัณฑ์สำหรับประชาชนบ้านเมืองน้อยหมู่ ๗	เพื่อให้มีเวชภัณฑ์สามัญสำหรับประชาชน	จัดซื้อเวชภัณฑ์ต่างๆสำหรับป้องกันหรือรักษาให้ประชาชนบ้านเมืองน้อยหมู่ ๗	๕,๐๐๐	๕,๐๐๐	๕,๐๐๐	๕,๐๐๐	๕,๐๐๐	ร้อยละของประชาชนมีเวชภัณฑ์	ประชาชนมีเวชภัณฑ์เพียงพอ	สำนักงานปลัด
๓.	โครงการรณรงค์ป้องกันทำลายแหล่งเพาะพันธุ์ลูกน้ำยุงลายบ้านหนองเทาหมู่ ๓	เพื่อลดปัญหาใช้เลือดออก อื่นๆ	จัดกิจกรรมอบรมหรือรณรงค์ป้องกันและทำลายแหล่งเพาะพันธุ์ลูกน้ำยุงลายภายในบ้านหนองเทาหมู่ ๓	๑๐,๐๐๐	๑๐,๐๐๐	๑๐,๐๐๐	๑๐,๐๐๐	๑๐,๐๐๐	ร้อยละใช้เลือดออกในหมู่บ้านลดลง	ประชาชนปลอดโรคไข้เลือดออก	สำนักงานปลัด
๔.	โครงการรณรงค์ลด ละเลิกสุรา/บุหรี่	เพื่อลดปัญหาการดื่มสุรา/บุหรี่ในประชาชนบ้านหนองเทา หมู่ ๓	จัดกิจกรรมรณรงค์การงด ละเลิกสุรา/บุหรี่ในประชาชนบ้านหนองเทาหมู่ ๓	๕,๐๐๐	๕,๐๐๐	๕,๐๐๐	๕,๐๐๐	๕,๐๐๐	ร้อยละของการดื่มสุราและสูบบุหรี่ลดลง	ประชาชนในพื้นที่เลิกสุรา/บุหรี่ลดลง	สำนักงานปลัด
๕.	โครงการฝึกอบรมการให้ความรู้เกี่ยวกับการสารเคมีต่างๆในการทำการเกษตรบ้านหนองมุข หมู่ ๕	เพื่อให้มีความรู้เกี่ยวกับการใช้สารเคมีทำการเกษตรอย่างปลอดภัย	จัดฝึกอบรมให้ความรู้เกี่ยวกับการใช้สารเคมีในการทำการเกษตรของประชาชนในหมู่ ๕ (รายละเอียดตามโครงการ)	๑๐,๐๐๐	-	-	-	-	ร้อยละ ๘๐ ของครัวเรือนในหมู่ ๕ เข้ารับการฝึกอบรม	ประชาชนมีความรู้และทำการเกษตรอย่างปลอดภัยจากการใช้สารเคมีต่างๆ	สำนักงานปลัด



ที่	โครงการ	วัตถุประสงค์	เป้าหมาย (ผลผลิตของโครงการ)	งบประมาณ					ตัวชี้วัด (KPI)	ผลลัพธ์ที่คาดว่าจะได้รับ	หน่วยงานที่รับผิดชอบ
				๒๕๖๖ (บาท)	๒๕๖๗ (บาท)	๒๕๖๘ (บาท)	๒๕๖๙ (บาท)	๒๕๗๐ (บาท)			
๖.	โครงการรณรงค์การกำจัดขยะมูลฝอยในหมู่บ้าน หมู่ ๕	เพื่อชุมชนหมู่บ้านเป็นชุมชนปลอดขยะ	จัดกิจกรรมรณรงค์การกำจัดขยะมูลฝอยในหมู่บ้าน บ้านหนองมุข หมู่ ๕ (รายละเอียดตามกิจกรรมที่ดำเนินการ)	๕,๐๐๐	๕,๐๐๐	๕,๐๐๐	๕,๐๐๐	๕,๐๐๐	ร้อยละ ๑๐๐ ชุมชน หมู่ ๕ เข้าร่วมกิจกรรม	บ้านหนองมุข หมู่ ๕ เป็นหมู่บ้านปลอดขยะมูลฝอย	สำนักงานปลัด
๗.	โครงการรณรงค์การกำจัดขยะมูลฝอยในหมู่บ้าน หมู่ ๑	เพื่อชุมชนหมู่บ้านเป็นชุมชนปลอดขยะ	จัดกิจกรรมรณรงค์การกำจัดขยะมูลฝอยในหมู่บ้าน บ้านเมื่อน้อย หมู่ ๑ (รายละเอียดตามกิจกรรมที่ดำเนินการ)	๕,๐๐๐	๕,๐๐๐	๕,๐๐๐	๕,๐๐๐	๕,๐๐๐	ร้อยละ ๑๐๐ ชุมชน หมู่ ๕ เข้าร่วมกิจกรรม	บ้านหนองมุข หมู่ ๕ เป็นหมู่บ้านปลอดขยะมูลฝอย	สำนักงานปลัด
รวม	๗ โครงการ			๑๕,๐๐๐	๑๕,๐๐๐	๑๕,๐๐๐	๑๕,๐๐๐	๑๕,๐๐๐			

ก. ยุทธศาสตร์จังหวัดที่ ๓ พัฒนาเมืองน่าอยู่ สู่คุณภาพชีวิตประชาชนในทุกมิติ  
 ข. ยุทธศาสตร์การพัฒนาของ อปท. ในเขตจังหวัดศรีสะเกษ ที่.๑ ยกระดับคุณภาพชีวิตให้เป็นสังคมที่น่าอยู่  
 ๓. ยุทธศาสตร์การพัฒนาด้านสังคมและการสาธารณสุข  
 ๓.๒ แผนงานสังคมสงเคราะห์

ที่	โครงการ	วัตถุประสงค์	เป้าหมาย (ผลผลิตของโครงการ)	งบประมาณ					ตัวชี้วัด (KPI)	ผลลัพธ์ที่คาดว่าจะได้รับ	หน่วยงานที่รับผิดชอบ
				๒๕๖๖ (บาท)	๒๕๖๗ (บาท)	๒๕๖๘ (บาท)	๒๕๖๙ (บาท)	๒๕๗๐ (บาท)			
๓๑	โครงการอบรมเยาวชนด้านยาเสพติดบ้านเมืองน้อยหมู่ ๗	เพื่อให้ความรู้เกี่ยวกับปัญหาเสพติดและลดการติดยาในกลุ่มเยาวชน	จัดฝึกอบรมโครงการเยาวชนด้านยาเสพติดบ้านเมืองน้อยหมู่ ๗ (รายละเอียดตามโครงการ)	๓๐,๐๐๐	-	-	-	-	ร้อยละ ๕๐ เยาวชนเข้าร่วมกิจกรรม	ปัญหาเกี่ยวกับยาเสพติดลดลง	สำนักงานปลัด
๒.	โครงการรณรงค์และประชาสัมพันธ์ต่อต้านยาเสพติด บ้านหนองเทา หมู่ ๓	เพื่อให้ความรู้เกี่ยวกับการป้องกันยาเสพติด	จัดกิจกรรมประชาสัมพันธ์รณรงค์ต่อต้านยาเสพติดในหมู่บ้านหนองเทา หมู่ ๓ รายละเอียดตามโครงการ	๑๐,๐๐๐	-	-	-	-	ร้อยละ ๘๐ ฟังต่อใจต่อกิจกรรม	ประชาชนได้ความรู้เกี่ยวกับการป้องกันปัญหาเสพติด	สำนักงานปลัด
๓.	โครงการช่วยเหลือเด็ก สตรี คนชรา และผู้ด้อยโอกาสผู้ยากไร้	เพื่อให้ความช่วยเหลือเด็ก สตรี คนชรา ผู้ด้อยโอกาสและผู้ยากไร้	จัดดำเนินการให้ความช่วยเหลือเด็ก สตรี คนชรา และผู้ด้อยโอกาสผู้ยากไร้ ตามระเบียบกฎหมายที่ทำได้	๓๐,๐๐๐	๓๐,๐๐๐	๓๐,๐๐๐	๓๐,๐๐๐	๓๐,๐๐๐	ร้อยละ ๕๐ เด็ก สตรี คนชรา และผู้ด้อยโอกาสผู้ยากไร้ได้รับการช่วยเหลือ	คุณภาพชีวิตของเด็ก สตรี คนชรา ผู้ด้อยโอกาสผู้ยากไร้ดีขึ้น	สำนักงานปลัด
รวม	๓ โครงการ			๗๐,๐๐๐	๓๐,๐๐๐	๓๐,๐๐๐	๓๐,๐๐๐	๓๐,๐๐๐			

ก. ยุทธศาสตร์จังหวัดที่ ๓ พัฒนาเมืองน่าอยู่ สู่คุณภาพชีวิตประชาชนในทุกมิติ  
 ข. ยุทธศาสตร์การพัฒนาของ อปท. ในเขตจังหวัดศรีสะเกษ ที่ ๑ ยกระดับคุณภาพชีวิตให้เป็นสังคมที่น่าอยู่

๓. ยุทธศาสตร์การพัฒนาด้านสังคมและการสาธารณสุข

๓.๓ แผนงานรักษาความสงบภายใน

ที่	โครงการ	วัตถุประสงค์	เป้าหมาย (ผลผลิตของโครงการ)	งบประมาณ					ตัวชี้วัด (KPI)	ผลลัพธ์ที่คาดว่าจะได้รับ	หน่วยงาน ที่ รับผิดชอบ
				๒๕๖๖ (บาท)	๒๕๖๗ (บาท)	๒๕๖๘ (บาท)	๒๕๖๙ (บาท)	๒๕๗๐ (บาท)			
๑.	โครงการติดตั้งกล้องวงจรปิดภายในหมู่บ้านหนองเทา หมู่ ๙	เพื่อป้องกันปัญหาอาชญากรรมต่างๆในหมู่บ้านและมีความปลอดภัยในชีวิตและทรัพย์สิน	ดำเนินโครงการติดตั้งกล้องวงจรปิดภายในหมู่บ้านหนองเทาหมู่ ๙ ตามจุดเสี่ยงต่างๆ	๒๐๐,๐๐๐	-	-	-	-	ร้อยละของปัญหาอาชญากรรมลดลง	ประชาชนมีความปลอดภัยในชีวิตและทรัพย์สิน	สำนักงานปลัด
๓.	โครงการติดตั้งกล้องวงจรปิดภายในหมู่บ้านเมืองน้อย หมู่ ๗	เพื่อป้องกันปัญหาอาชญากรรมต่างๆในหมู่บ้านและมีความปลอดภัยในชีวิตและทรัพย์สิน	ดำเนินโครงการติดตั้งกล้องวงจรปิดภายในหมู่บ้านเมืองน้อย หมู่ ๗ ตามจุดเสี่ยงต่างๆ	-	๓๐,๐๐๐	-	-	-	ร้อยละของปัญหาอาชญากรรมลดลง	ประชาชนมีความปลอดภัยในชีวิตและทรัพย์สิน	สำนักงานปลัด
รวม	๒...โครงการ			๒๐๐,๐๐๐	๓๐,๐๐๐	-	-	-			

- ก. ยุทธศาสตร์จังหวัดที่ ๓ พัฒนาเมืองน่าอยู่ สู่คุณภาพชีวิตประชาชนในทุกมิติ  
 ข. ยุทธศาสตร์การพัฒนาของ อปท. ในเขตจังหวัดศรีสะเกษ ที่.๑ ยกระดับคุณภาพชีวิตให้เป็นสังคมที่น่าอยู่  
 ๓. ยุทธศาสตร์การพัฒนาด้านสังคมและการสาธารณสุข  
 ๓.๔ แผนงานสร้างความเข้มแข็งของชุมชน

ที่	โครงการ	วัตถุประสงค์	เป้าหมาย (ผลผลิตของโครงการ)	งบประมาณ					ตัวชี้วัด (KPI)	ผลลัพธ์ที่คาดว่าจะได้รับ	หน่วยงานที่รับผิดชอบ
				๒๕๖๑ (บาท)	๒๕๖๒ (บาท)	๒๕๖๓ (บาท)	๒๕๖๔ (บาท)	๒๕๖๕ (บาท)			
๑.	โครงการรณรงค์การมีส่วนร่วมในสังคม บ้านเมืองน้อยหมู่ ๗	เพื่อให้ชุมชนเกิดความร่วมมือในกิจกรรมต่างๆในชุมชน	จัดกิจกรรมรณรงค์การมีส่วนร่วมในกิจกรรมต่างๆในชุมชน/หมู่บ้าน บ้านเมืองน้อย หมู่ ๗ รายละเอียดตามกิจกรรม/โครงการที่ดำเนินการ	๒,๐๐๐	๒,๐๐๐	๒,๐๐๐	๒,๐๐๐	๒,๐๐๐	ร้อยละ ๕๐ ประชาชนเข้าร่วมกิจกรรม	ประชาชนเกิดความรักสามัคคี ในการร่วมทำกิจกรรมต่างๆในหมู่บ้าน	สำนักงานปลัด
๒.	โครงการรณรงค์การออกกำลังกายสำหรับผู้ป่วยโรคเบาหวานและประชาชนทั่วไป บ้านหนองเทา หมู่ ๓	เพื่อให้ประชาชนมีสุขภาพร่างกายแข็งแรง	จัดกิจกรรมรณรงค์การออกกำลังกายสำหรับผู้ป่วยโรคเบาหวานและประชาชนทั่วไป บ้านหนองเทาหมู่ ๓ รายละเอียดตามโครงการ	๕,๐๐๐	๕,๐๐๐	๕,๐๐๐	๕,๐๐๐	๕,๐๐๐	ร้อยละ ๕๐ ประชาชนเข้าร่วมกิจกรรม	ประชาชนในหมู่บ้านมีร่างกายแข็งแรง	สำนักงานปลัด
รวม	๒ โครงการ			๗,๐๐๐	๗,๐๐๐	๗,๐๐๐	๗,๐๐๐	๗,๐๐๐			

ก.ยุทธศาสตร์จังหวัดที่ ๒ ส่งเสริมขีดความสามารถด้านการท่องเที่ยวและกีฬาสู่ความเป็นเลิศ  
 ข.ยุทธศาสตร์การพัฒนาของ อปท.ในเขตจังหวัดศรีสะเกษ ที่ ๑ ยกระดับคุณภาพชีวิตให้เป็นสังคมที่น่าอยู่  
 ๔..ยุทธศาสตร์การพัฒนาด้านการศึกษา ศาสนาและวัฒนธรรม  
 ๔.๑ แผนงานการศึกษา

ที่	โครงการ	วัตถุประสงค์	เป้าหมาย (ผลผลิตของโครงการ)	งบประมาณ					ตัวชี้วัด (KPI)	ผลลัพธ์ที่คาดว่าจะได้รับ	หน่วยงานที่รับผิดชอบ
				๒๕๖๑ (บาท)	๒๕๖๒ (บาท)	๒๕๖๓ (บาท)	๒๕๖๔ (บาท)	๒๕๖๕ (บาท)			

ก.ยุทธศาสตร์จังหวัดที่ ๒ ส่งเสริมขีดความสามารถด้านการท่องเที่ยวและกีฬาสู่ความเป็นเลิศ  
 ข.ยุทธศาสตร์การพัฒนาของ อปท.ในเขตจังหวัดศรีสะเกษ ที่. ๑ ยกระดับคุณภาพชีวิตให้เป็นสังคมที่น่าอยู่

๔. ยุทธศาสตร์การพัฒนาด้านการศึกษา ศาสนาและวัฒนธรรม

๔.๒ แผนงานการศาสนาวัฒนธรรมและนันทนาการ

ที่	โครงการ	วัตถุประสงค์	เป้าหมาย (ผลผลิตของโครงการ)	งบประมาณ					ตัวชี้วัด (KPI)	ผลลัพธ์ที่คาดว่าจะได้รับ	หน่วยงานที่รับผิดชอบ
				๒๕๖๖ (บาท)	๒๕๖๗ (บาท)	๒๕๖๘ (บาท)	๒๕๖๙ (บาท)	๒๕๗๐ (บาท)			
๑.	โครงการรดน้ำ เข้าพรรษา บ้านเมือง น้อยหมู่ ๘	เพื่อส่งเสริมการจัดกิจกรรมที่เป็น ประโยชน์ต่อหมู่บ้าน/ชุมชน	จัดกิจกรรมหรือทำข้อตกลงรดน้ำ เข้าพรรษาสำหรับประชาชนใน บ้านเมืองน้อยหมู่ ๘	-	-	-	-	-	ร้อยละ ๕๐ ประชาชนเข้า ร่วมกิจกรรม	ประชาชนมีสุขภาพ แข็งแรง	สำนักปลัด/ หมู่บ้าน
๒	โครงการจัดกิจกรรม ประเพณีสงกรานต์ บ้านเมืองน้อยหมู่ ๘	เพื่อเป็นการสืบสานประเพณีที่ สำคัญ	จัดกิจกรรมประเพณีสงกรานต์สำหรับ บ้านเมืองน้อย หมู่ ๘ ให้เยาวชน ประชาชนร่วมกันอนุรักษ์ไว้ซึ่ง ประเพณีที่สำคัญ	-	-	-	-	-	ร้อยละ ๘๐ ประชาชนเข้า ร่วมกิจกรรม	ประชาชนเยาวชนได้ร่วม สืบสานประเพณีที่ สำคัญ	สำนักงาน ปลัด/ หมู่บ้าน
รวม	๒ โครงการ										

ก.ยุทธศาสตร์จังหวัดที่ ๕ อนุรักษ์ ป่าไม้ และพัฒนาจัดการทรัพยากรธรรมชาติอย่างยั่งยืน

ข.ยุทธศาสตร์การพัฒนาของ อปท.ในเขตจังหวัดศรีสะเกษ ที่ .๔ พัฒนา ส่งเสริม อนุรักษ์ และฟื้นฟูทรัพยากรธรรมชาติและสิ่งแวดล้อมอย่างยั่งยืน

๕. ยุทธศาสตร์การพัฒนาด้านทรัพยากรธรรมชาติและสิ่งแวดล้อม

๕.๑ แผนงานการเกษตร

ที่	โครงการ	วัตถุประสงค์	เป้าหมาย (ผลผลิตของโครงการ)	งบประมาณ					ตัวชี้วัด (KPI)	ผลลัพธ์ที่คาดว่าจะ ได้รับ	หน่วยงานที่ รับผิดชอบ
				๒๕๖๖ (บาท)	๒๕๖๗ (บาท)	๒๕๖๘ (บาท)	๒๕๖๙ (บาท)	๒๕๗๐ (บาท)			

ก.ยุทธศาสตร์จังหวัดที่ ๑ ยกระดับสินค้าเกษตรสู่มาตรฐานอย่างครบวงจร

ข.ยุทธศาสตร์การพัฒนาของ อปท.ในเขตจังหวัดศรีสะเกษ ที่.๕ พัฒนาและยกระดับโครงสร้างพื้นฐานให้เชื่อมโยงกับการพัฒนาทุกมิติ

๖ ยุทธศาสตร์การพัฒนาด้านการบริหารจัดการด้านองค์กร

๖.๑ แผนงานบริหารงานทั่วไป

ที่	โครงการ	วัตถุประสงค์	เป้าหมาย (ผลผลิตของโครงการ)	งบประมาณ					ตัวชี้วัด (KPI)	ผลลัพธ์ที่คาดว่าจะได้รับ	หน่วยงานที่รับผิดชอบ
				๒๕๖๖ (บาท)	๒๕๖๗ (บาท)	๒๕๖๘ (บาท)	๒๕๖๙ (บาท)	๒๕๗๐ (บาท)			



ก.ยุทธศาสตร์จังหวัดที่ ๑ ยกระดับสินค้าเกษตรสู่มาตรฐานอย่างครบวงจร

ข.ยุทธศาสตร์การพัฒนาของ อปท.ในเขตจังหวัดศรีสะเกษ ที่.๕ พัฒนาและยกระดับโครงสร้างพื้นฐานให้เชื่อมโยงกับการพัฒนาทุกมิติ

๖ ยุทธศาสตร์การพัฒนาด้านการบริหารจัดการด้านองค์กร

๖.๒ แผนงานงบกลาง

ที่	โครงการ	วัตถุประสงค์	เป้าหมาย (ผลผลิตของโครงการ)	งบประมาณ					ตัวชี้วัด (KPI)	ผลลัพธ์ที่คาดว่าจะได้รับ	หน่วยงานที่รับผิดชอบ
				๒๕๖๖ (บาท)	๒๕๖๗ (บาท)	๒๕๖๘ (บาท)	๒๕๖๙ (บาท)	๒๕๗๐(บาท)			

ก.ยุทธศาสตร์จังหวัดที่ ๑ ยกระดับสินค้าเกษตรสู่มาตรฐานอย่างครบวงจร

ข.ยุทธศาสตร์การพัฒนาของ อปท.ในเขตจังหวัดศรีสะเกษ ที่.๕ พัฒนาและยกระดับโครงสร้างพื้นฐานให้เชื่อมโยงกับการพัฒนาทุกมิติ

๖ ยุทธศาสตร์การพัฒนาด้านการบริหารจัดการด้านองค์กร

๖.๓ แผนงานสร้างความเข้มแข็งของชุมชน

ที่	โครงการ	วัตถุประสงค์	เป้าหมาย (ผลผลิตของโครงการ)	งบประมาณ					ตัวชี้วัด (KPI)	ผลลัพธ์ที่คาดว่าจะได้รับ	หน่วยงานที่รับผิดชอบ
				๒๕๖๖ (บาท)	๒๕๖๗ (บาท)	๒๕๖๘ (บาท)	๒๕๖๙ (บาท)	๒๕๗๐ (บาท)			

**รายละเอียดโครงการพัฒนา  
แผนพัฒนาท้องถิ่น (พ.ศ.๒๕๖๖-๒๕๗๐)  
สำหรับโครงการที่เกี่วข้องกับภาพขององค์กรปกครองส่วนท้องถิ่นที่ใช้สำหรับการประสานแผนพัฒนาท้องถิ่น  
องค์การบริหารส่วนตำบลเมืองน้อย**

ก.ยุทธศาสตร์จังหวัดที่ ๑ ยกระดับสินค้าเกษตรสู่มาตรฐานอย่างครบวงจร

ข.ยุทธศาสตร์ การพัฒนาขององค์กรปกครองส่วนท้องถิ่นในเขตจังหวัดศรีสะเกษที่ ๕ พัฒนาและยกระดับโครงสร้างพื้นฐานให้เชื่อมโยงกับการพัฒนาทุกมิติ

**๑. ยุทธศาสตร์การพัฒนาด้านโครงสร้างพื้นฐาน**

**๑.๑ แผนงานอุตสาหกรรมและการโยธา**

ที่	โครงการ	วัตถุประสงค์	เป้าหมาย (ผลผลิตของโครงการ)	งบประมาณ					ตัวชี้วัด (KPI)	ผลลัพธ์ที่คาดว่าจะได้รับ	หน่วยงานที่รับผิดชอบ
				๒๕๖๖ (บาท)	๒๕๖๗ (บาท)	๒๕๖๘ (บาท)	๒๕๖๙ (บาท)	๒๕๗๐ (บาท)			
๑.	โครงการก่อสร้างถนน คสล. จากบ้านหนองหมู ๕ ไปบ้านฝั่งตำบลทาม (ศก.ถ.๑๔๐-๑๔)	เพื่อให้มีถนนสัญจรไปมาสะดวกและได้มาตรฐาน	ก่อสร้างถนน คสล.กว้าง ๔ เมตร ยาว ๕๐๐ เมตร หนา ๐.๑๕ เมตร ไหล่ทางข้างละ ๐.๒๐ เมตร (รายละเอียดตามแบบแปลนประมาณการสำรวจของ อบต.เมืองน้อยกำหนด)	๑,๒๐๐,๐๐๐	๑,๒๐๐,๐๐๐	-	-	-	ร้อยละ ๘๐ ประชาชนได้รับประโยชน์	ประชาชนมีถนนสัญจรสะดวกและมีถนนได้มาตรฐาน	กองช่าง/อบจ./จังหวัด/กรม
๒.	โครงการก่อสร้างถนน คสล. บ้านเมืองน้อยหมู่ ๗(ทางมูล)	เพื่อให้การสัญจรสะดวก	ก่อสร้างถนนคสล.บ้านเมืองน้อยหมู่ ๗(ทางมูล) ขนาดกว้าง ๕ เมตร ยาว ๓,๕๐๐ เมตร ไหล่ทางเฉลี่ยข้างละ ๐.๑๕ เมตร(แบ่งการดำเนินการทั้ง ๕ ปี	๒,๑๐๐,๐๐๐	๒,๑๐๐,๐๐๐	๒,๑๐๐,๐๐๐	๒,๑๐๐,๐๐๐	๒,๑๐๐,๐๐๐	ร้อยละของถนน คสล.เพิ่มขึ้น	ประชาชนสัญจรสะดวก	กองช่าง

ที่	โครงการ	วัตถุประสงค์	เป้าหมาย (ผลผลิตของโครงการ)	งบประมาณ					ตัวชี้วัด (KPI)	ผลลัพธ์ที่ คาดว่าจะ ได้รับ	หน่วย งานที่ รับผิดชอบ
				๒๕๖๖ (บาท)	๒๕๖๗ (บาท)	๒๕๖๘ (บาท)	๒๕๖๙ (บาท)	๒๕๗๐ (บาท)			
๓	โครงการปรับปรุงผิวจราจร แอสฟัลต์ติกคอนกรีตสายบ้าน โนนสวนหมี่ ๒-บ้านหนอง น้ำเต้าหมู่ที่ ๔,๑๐	เพื่อให้การ สัญจรสะดวก	ปรับปรุงผิวจราจรแอสฟัลต์ติกคอนกรีต สายบ้านโนนสวนหมี่ที่ ๒-บ้าน หนองน้ำเต้าหมู่ที่ ๔,๑๐(ศก.ถ.๑๔๐- ๐๖)ขนาดกว้าง ๕ เมตร ยาว ๒,๐๐๐ เมตร(ตามแบบ)	๒,๕๐๐,๐๐๐	๒,๕๐๐,๐๐๐	๒,๕๐๐,๐๐๐	๒,๕๐๐,๐๐๐	๒,๕๐๐,๐๐๐	ร้อยละของ ถนนที่ได้รับการ ปรับปรุง	ประชาชน สัญจรสะดวก	กองช่าง
๔.	โครงการก่อสร้างถนน คสล. สายบ้านหนองเทา –ไปบ้าน โนนสวน(ศก.ถ.๑๔๐-๑๑)	เพื่อให้การ สัญจรสะดวก	ก่อสร้างถนน คสล.กว้าง ๕ เมตร ยาว ๖,๐๐๐ เมตร หนา ๐.๑๕ เมตร ไหล่ ทางข้างละ ๐.๑๐ เมตรโดย ดำเนินการประมาณปีละ ๑,๒๐๐ เมตร (ตามแบบ)	๓,๖๐๐,๐๐๐	๓,๖๐๐,๐๐๐	๓,๖๐๐,๐๐๐	๓,๖๐๐,๐๐๐	๓,๖๐๐,๐๐๐	ร้อยละของ ถนน คสล. เพิ่มขึ้น	ประชาชน สัญจรสะดวก	กองช่าง
๕.	โครงการก่อสร้างถนน คสล. สายบ้านหนองน้ำเต้า – ไปเขต ตำบลอีปาด(ศก.ถ.๑๔๐-๑๕)	เพื่อให้การ สัญจรสะดวก	ก่อสร้างถนน คสล.กว้าง ๔ เมตร ยาว ๑,๕๕๐ เมตร หนา ๐.๑๕ เมตร ไหล่ ทางเฉลี่ยข้างละ ๐.๒๐ เมตร ดำเนินการขอรับการสนับสนุนอย่าง น้อยยาวปีละ ๓๑๐ เมตร(ตามแบบ)	๘๐๐,๐๐๐	๘๐๐,๐๐๐	๘๐๐,๐๐๐	๘๐๐,๐๐๐	๘๐๐,๐๐๐	ร้อยละของ ถนน คสล.ที่ เพิ่มขึ้น	ประชาชน สัญจรสะดวก	กองช่าง
๖.	โครงการก่อสร้างถนน คสล. สายบ้านเมืองน้อยหมู่ที่ ๖ (หนองข่าหมี)(ศก.ถ.๑๔๐-๑๖)	เพื่อให้การ สัญจรสะดวก	ก่อสร้างถนน คสล.กว้าง ๔ เมตร ยาว ๑,๓๔๐ เมตร หนา ๐.๑๕ เมตร ไหล่ ทางข้างละ ๐.๒๐ เมตร(โดย ดำเนินการอย่างน้อยปีละ ๒๖๘ เมตร)	๖๕๐,๐๐๐	๖๕๐,๐๐๐	๖๕๐,๐๐๐	๖๕๐,๐๐๐	๖๕๐,๐๐๐	ร้อยละของ ถนน คสล.ที่ เพิ่มขึ้น	ประชาชน สัญจรสะดวก	กองช่าง

ที่	โครงการ	วัตถุประสงค์	เป้าหมาย (ผลผลิตของโครงการ)	งบประมาณ					ตัวชี้วัด (KPI)	ผลลัพธ์ที่ คาดว่าจะ ได้รับ	หน่วย งานที่ รับผิดชอบ
				๒๕๖๖ (บาท)	๒๕๖๗ (บาท)	๒๕๖๘ (บาท)	๒๕๖๙ (บาท)	๒๕๗๐ (บาท)			
๗.	โครงการก่อสร้างถนน คสล.(สายบ้านเก่า)(ศก.ถ. ๑๔๐-๑๗๘)	เพื่อการสัญจรสะดวก	ก่อสร้างถนน คสล.กว้าง ๔ เมตรยาว ๑,๐๐๐ เมตร หนา ๐.๑๕ เมตร ไหล่ทางเฉลี่ยข้าง ละ ๐.๒๐ เมตร	๒,๔๐๐,๐๐๐	๒,๔๐๐,๐๐๐	๒,๔๐๐,๐๐๐	๒,๔๐๐,๐๐๐	๒,๔๐๐,๐๐๐	ร้อยละของถนน คสล.เพิ่มขึ้น	ประชาชน สัญจรสะดวก	กองช่าง
๘.	โครงการก่อสร้างถนนค สล.สายบ้านหนองมุขหมู ที่ ๕-บ้านเมืองน้อย หมู่ที่ ๑(ศก.ถ.๑๔๐-๒๑)	เพื่อให้การสัญจรสะดวก ถนนได้มาตรฐาน	ก่อสร้างถนน คสล.กว้าง ๔ เมตร ยาว ๑,๕๐๐ เมตร หนา ๐.๑๕ เมตร (ตามแบบ)	๓,๖๐๐,๐๐๐	๓,๖๐๐,๐๐๐	๓,๖๐๐,๐๐๐	๓,๖๐๐,๐๐๐	๓,๖๐๐,๐๐๐	ร้อยละของถนน คสล.เพิ่มขึ้น	ประชาชน สัญจรสะดวก	กองช่าง
๙.	โครงการก่อสร้างถนน คสล.สายบ้านเมืองน้อย หมู่ ๗(สายกุดโง้ง)(ศก.ถ. ๑๔๐-๒๒)	เพื่อให้การสัญจรสะดวก ถนนได้มาตรฐาน	ก่อสร้างถนน คสล.กว้าง ๔ เมตร ยาว ๘๑๔ เมตร หนา ๐.๑๕ เมตร ไหล่ทางเฉลี่ยข้าง ละ ๐.๒๐ เมตร	๑,๙๕๓,๖๐๐	๑,๙๕๓,๖๐๐	๑,๙๕๓,๖๐๐	๑,๙๕๓,๖๐๐	๑,๙๕๓,๖๐๐	ร้อยละของถนน คสล.ที่เพิ่มขึ้น	ประชาชน สัญจรสะดวก	กองช่าง
รวม	๙ โครงการ			๑๘,๘๐๓,๖๐๐	๑๘,๘๐๓,๖๐๐	๑๗,๖๐๓,๖๐๐	๑๗,๖๐๓,๖๐๐	๑๗,๖๐๓,๖๐๐			

ก.ยุทธศาสตร์จังหวัดที่ ๑ ยกระดับสินค้าเกษตรสู่มาตรฐานอย่างครบวงจร

ข.ยุทธศาสตร์ การพัฒนาขององค์กรปกครองส่วนท้องถิ่นในเขตจังหวัดศรีสะเกษที่ ๕ พัฒนาและยกระดับโครงสร้างพื้นฐานให้เชื่อมโยงกับการพัฒนาทุกมิติ

๑. ยุทธศาสตร์การพัฒนาด้านโครงสร้างพื้นฐาน

๑.๒ แผนงานเคหะและชุมชน

ที่	โครงการ	วัตถุประสงค์	เป้าหมาย (ผลผลิตของโครงการ)	งบประมาณ					ตัวชี้วัด (KPI)	ผลลัพธ์ที่คาดว่าจะได้รับ	หน่วยงาน ที่ รับผิดชอบ
				๒๕๖๖ (บาท)	๒๕๖๗ (บาท)	๒๕๖๘ (บาท)	๒๕๖๙ (บาท)	๒๕๗๐ (บาท)			
๑.	โครงการปรับปรุงซ่อมแซมระบบประปาหมู่บ้าน บ้านเมืองน้อย หมู่ ๑,๗,๘	เพื่อให้ระบบประปาหมู่บ้านมีประสิทธิภาพยิ่งขึ้น	ปรับปรุงซ่อมแซมระบบประปาหมู่บ้าน บ้านเมืองน้อย หมู่ ๑,๗,๘ เช่น การปรับปรุงท่อส่งของระบบประปา เป็นต้น ทั้งตามรูปแบบประมาณการ อปต.กำหนด	๑,๐๐๐,๐๐๐	๑,๐๐๐,๐๐๐	๑,๐๐๐,๐๐๐	๑,๐๐๐,๐๐๐	๑,๐๐๐,๐๐๐	ร้อยละของระบบประปาได้รับการปรับปรุงซ่อมแซม	ประชาชนมีน้ำประปาใช้อย่างมีประสิทธิภาพ	กองช่าง/อบจ./จังหวัด/กรม
๒.	โครงการปรับปรุงซ่อมแซมระบบประปาหมู่บ้าน บ้านหนองเทาหมู่ ๓	เพื่อให้ระบบประปาหมู่บ้านมีประสิทธิภาพยิ่งขึ้น	ปรับปรุงซ่อมแซมระบบประปาหมู่บ้าน บ้านหนองเทา หมู่ ๓ เช่น การปรับปรุงท่อส่งของระบบประปา เป็นต้น ทั้งตามรูปแบบประมาณการ อปต.กำหนด	๘๐๐,๐๐๐	๘๐๐,๐๐๐	๘๐๐,๐๐๐	๘๐๐,๐๐๐	๘๐๐,๐๐๐	ร้อยละของระบบประปาได้รับการปรับปรุงซ่อมแซม	ประชาชนมีน้ำประปาใช้อย่างมีประสิทธิภาพ	กองช่าง

ที่	โครงการ	วัตถุประสงค์	เป้าหมาย (ผลผลิตของโครงการ)	งบประมาณ					ตัวชี้วัด (KPI)	ผลลัพธ์ที่คาดว่าจะได้รับ	หน่วยงาน ที่ รับผิดชอบ
				๒๕๖๖ (บาท)	๒๕๖๗ (บาท)	๒๕๖๘ (บาท)	๒๕๖๙ (บาท)	๒๕๗๐ (บาท)			
๓.	โครงการปรับปรุง ซ่อมแซมระบบประปา หมู่บ้าน บ้านหนองน้ำเต้า หมู่ ๔,๑๐	เพื่อให้ระบบ ประปาหมู่บ้านมี ประสิทธิภาพ ยิ่งขึ้น	ปรับปรุงซ่อมแซมระบบ ประปาหมู่บ้าน บ้านหนอง เทา หมู่ ๓ เช่น การ ปรับปรุงท่อส่งของระบบ ประปา เป็นต้น ทั้งตาม รูปแบบประมาณการ อบต.กำหนด	๕๐๐,๐๐๐	๕๐๐,๐๐๐	๕๐๐,๐๐๐	๕๐๐,๐๐๐	๕๐๐,๐๐๐	ร้อยละของระบบ ประปาได้รับการ ปรับปรุงซ่อมแซม	ประชาชนมี น้ำประปาใช้ อย่างมี ประสิทธิภาพ	กองช่าง
๔.	โครงการก่อสร้างระบบ ประปาหมู่บ้านแบบ บาดาลขนาดกลาง บ้านเมืองน้อยหมู่ ๗	เพื่อให้มีระบบ ประปาหมู่บ้านใช้ เพียงพอ	ของบประมาณดำเนินการ ก่อสร้างระบบประปา หมู่บ้านแบบบาดาลขนาด กลาง บ้านเมืองน้อยหมู่ ๗(ตามแบบแปลน อบต. กำหนด)	๒,๕๐๐,๐๐๐	๒,๕๐๐,๐๐๐	๒,๕๐๐,๐๐๐	๒,๕๐๐,๐๐๐	๒,๕๐๐,๐๐๐	ร้อยละของระบบ ประปาหมู่บ้าน เพิ่มขึ้น ๑ แห่ง	ประชาชนมี ระบบประปา ที่มี ประสิทธิภาพ และเพียงพอ	กองช่าง
รวม	๔ โครงการ			๔,๘๐๐,๐๐๐	๔,๘๐๐,๐๐๐	๔,๘๐๐,๐๐๐	๔,๘๐๐,๐๐๐	๔,๘๐๐,๐๐๐			

ก.ยุทธศาสตร์จังหวัดที่ ๑ ยกระดับสินค้าเกษตรสู่มาตรฐานอย่างครบวงจร

ข.ยุทธศาสตร์ การพัฒนาขององค์กรปกครองส่วนท้องถิ่นในเขตจังหวัดศรีสะเกษที่ ๕ พัฒนาและยกระดับโครงสร้างพื้นฐานให้เชื่อมโยงกับการพัฒนาทุกมิติ

๑. ยุทธศาสตร์การพัฒนาด้านโครงสร้างพื้นฐาน

๑.๓ แผนงานการเกษตร

ที่	โครงการ	วัตถุประสงค์	เป้าหมาย (ผลผลิตของโครงการ)	งบประมาณ					ตัวชี้วัด (KPI)	ผลลัพธ์ที่คาดว่าจะได้รับ	หน่วยงานที่รับผิดชอบ
				๒๕๖๖ (บาท)	๒๕๖๗ (บาท)	๒๕๖๘ (บาท)	๒๕๖๙ (บาท)	๒๕๗๐(บาท)			
๑.	โครงการขุดลอกตงหนอง แวงบ้านหนองเทาหมู่๙	เพื่อให้หนองน้ำมี ความลึกในการกักเก็บ น้ำได้	หนองแวงบ้านหนองเทาหมู่ที่ ๙ ขอบสระกว้าง ๔ เมตรพร้อมขึ้น ดินทำถนนรอบสระกว้าง ๔ เมตร ลอกหนองลึกประมาณ ๓ เมตร ตามแบบ	-	-	๒,๐๐๐,๐๐๐	-	-	ร้อยละ ๘๐ ประชาชน พอใจในการ ดำเนิน โครงการ	ประชาชนมีทำใน การทำกรเกษตร ตลอดทั้งปี	กองช่าง/อบจ ศก.
๒.	โครงการขุดลอกฝายห้วย เหินบ้านหนองเทาหมู่ ๙	เพื่อปรับปรุงแหล่งน้ำ ธรรมชาติให้สามารถกัก เก็บน้ำไว้ได้ในฤดูฝน และมีเพียงพอในฤดูแล้ง	กว้าง ๒๐๐ เมตร ยาว ๒๐๐ เมตร ลึก ๓.๕๐ เมตร มีคันดิน โดยรอบ ทางน้ำเข้า/ออก (รายละเอียดการก่อสร้างตาม แบบแปลนประมาณการที่ กำหนด	-	-	-	๑๐,๐๐๐,๐๐๐	-	ร้อยละของ การกักเก็บน้ำ ที่เพิ่มขึ้น	ประชาชนมีแหล่ง น้ำทำการเกษตร ตลอดทั้งปี	กองช่าง/จังหวัด ศรีสะเกษ
๓.	โครงการก่อสร้างแก้ม ลิงห้วยเหินบ้านหนอง เทาหมู่ ๓,๙ ตำบล เมืองน้อย	-เพื่อฟื้นฟูแหล่งน้ำ ธรรมชาติที่เสื่อม โทรมให้กลับคืน ความอุดมสมบูรณ์ -เพื่อใช้เป็นแหล่งน้ำ ในการทำกรเกษตร และอุปโภคบริโภค ของราษฎรในพื้นที่	กว้าง ๗๐๐ เมตร ยาว ๘ ๐๐ เมตร ลึก ๓.๕๐ เมตร มีคันดินโดยรอบ ทางน้ำ เข้า/ออก(รายละเอียดการ ก่อสร้างตามแบบแปลน ประมาณการที่กำหนด	-	-	-	-	๓๖,๐๐๐,๐๐๐	ร้อยละ ๘๐ แหล่งน้ำ ได้รับการฟื้นฟู	ประชาชนใน พื้นที่มีแหล่งน้ำ ทำการเกษตร	



ที่	โครงการ	วัตถุประสงค์	เป้าหมาย (ผลผลิตของโครงการ)	งบประมาณ					ตัวชี้วัด (KPI)	ผลลัพธ์ที่ คาดว่าจะ ได้รับ	หน่วยงาน ที่ รับผิดชอบ
				๒๕๖๖ (บาท)	๒๕๖๗ (บาท)	๒๕๖๘ (บาท)	๒๕๖๙ (บาท)	๒๕๗๐ (บาท)			
๔.	โครงการก่อสร้างประตูเปิดปิดน้ำฝายห้วยเหินบ้านหนองเทาหมู่ ๙	เพื่อปรับปรุงแหล่งน้ำธรรมชาติให้สามารถกักเก็บน้ำไว้ในฤดูฝนและมีเพียงพอในฤดูแล้ง	ก่อสร้างตามแบบแปลนประมาณการที่กำหนด	-	-	-	๑,๐๐๐,๐๐๐	-	ร้อยละ ๑๐๐ มีประตูเปิด/ปิดฝายฯ	ประชาชนมีน้ำทำการเกษตรตลอดทั้งปี	กองช่าง/จังหวัดศรีสะเกษ
๕	โครงการก่อสร้างคลองส่งน้ำบ้านหนองมุขหมู่ ๕	เพื่อให้ประชาชนมีน้ำทำการเกษตรตลอดทั้งปี	ก่อสร้างคลองส่งน้ำจากแม่น้ำมูลจดบ้านหนองมุขหมู่ ๕ (ตามแบบแปลนกำหนด)	-	-	๒๐,๐๐๐,๐๐๐	-	-	ร้อยละ ๘๐ แหล่งน้ำได้รับการฟื้นฟู	ประชาชนในพื้นที่มีแหล่งน้ำทำการเกษตร	กองช่าง/จังหวัดศรีสะเกษ
๖.	โครงการขุดลอกหนองเขื่อนช้างหมู่ ๗	เพื่อฟื้นฟูแหล่งน้ำธรรมชาติที่เสื่อมโทรมให้กลับคืนความอุดมสมบูรณ์และใช้เป็นแหล่งกักเก็บน้ำทำการเกษตร	ขอบสระกว้าง ๔ เมตร พร้อมขึ้นดินทำถนนรอบสระกว้าง ๔ เมตร ลอกหนองลึก ๓ เมตร (ตามแบบ)	๖๐๐,๐๐๐	-	๖๐๐,๐๐๐	-	๖๐๐,๐๐๐	ร้อยละ ๘๐ แหล่งน้ำได้รับการฟื้นฟู	ประชาชนในพื้นที่มีแหล่งน้ำทำการเกษตร	กองช่าง/จังหวัดศรีสะเกษ
๗	โครงการติดตั้งกล่องวงจรเปิดภายในหมู่บ้าน (ม.๑-๑๐) ตำบลเมืองน้อย	เพื่อลดปัญหาอาชญากรรมต่างๆในหมู่บ้าน	ติดตั้งกล่องวงจรปิดภายในหมู่บ้าน (ม.๑-๑๐) อย่างน้อย หมู่ละ ๑ จุดหรือตามการสำรวจประมาณการ	๘๐๐,๐๐๐	๘๐๐,๐๐๐	๘๐๐,๐๐๐	๘๐๐,๐๐๐	๘๐๐,๐๐๐	ร้อยละของหมู่บ้านได้รับการติดตั้ง	ปัญหาอาชญากรรมในหมู่บ้านชุมชนลดลง	กองช่าง/จังหวัดศรีสะเกษ
๘.	โครงการขุดลอกหนองแวนบ้านหนองมุขหมู่ ๕	เพื่อปรับปรุงแหล่งน้ำให้สามารถกักเก็บน้ำทำการเกษตรได้มากขึ้น	ขุดลอกหนองแวน ความกว้างของหนอง จำนวน ๑๒ ไร่ ขุดลึก ๓ เมตร ตามแบบประมาณการ อบต.เมืองน้อยกำหนด	-	-	๒,๐๐๐,๐๐๐	๒,๐๐๐,๐๐๐	๒,๐๐๐,๐๐๐	การกักเก็บน้ำของหนองเพิ่มขึ้นร้อยละ ๒	ประชาชนมีน้ำทำการเกษตรเพิ่มขึ้น	กองช่าง/อบจ./กรม

ที่	โครงการ	วัตถุประสงค์	เป้าหมาย (ผลผลิตของโครงการ)	งบประมาณ					ตัวชี้วัด (KPI)	ผลลัพธ์ที่คาดว่าจะได้รับ	หน่วยงานที่รับผิดชอบ
				๒๕๖๖ (บาท)	๒๕๖๗ (บาท)	๒๕๖๘ (บาท)	๒๕๖๙ (บาท)	๒๕๗๐ (บาท)			
๙	โครงการก่อสร้างถนน คสล. บ้านเมืองน้อย หมู่ ๗ -ไป บ้านเมืองน้อย๖ หมู่ ๖	เพื่อให้มีถนนสัญจรไปมาสะดวกและได้มาตรฐาน	ก่อสร้างถนน คสล.กว้าง ๕ เมตร ยาว ๑,๑๖๐ เมตร จุดเริ่มต้น พิกัด N ๐๔๕๓๒๔๒-E ๑๗๐๑๕๓๒ จุดสิ้นสุดพิกัด N ๐๔๕๑๙๑๘-E ๑๖๘๑๗๕๗ (รายละเอียดตามแบบแปลนประมาณการสำรวจของ อบต.เมืองน้อย กำหนด)	-	-	๓,๖๐๐,๐๐๐	-	-	ร้อยละ ๘๐ ประชาชนได้รับประโยชน์	ประชาชนมีถนนสัญจรสะดวกและมีถนนได้มาตรฐาน	กองช่าง/จังหวัด/กรม
๑๐	โครงการก่อสร้างถนน คสล. สายหนองบัว-บ้านหนองมุข	เพื่อให้การสัญจรสะดวกถนนได้มาตรฐาน	ขนาดผิวจราจรกว้าง ๔ เมตร ยาว ๑,๘๒๐ เมตร หนา ๐.๑๕ เมตร ลงท่อระบายน้ำจำนวน ๓ จุด พร้อมลูกรังไหล่ทาง (รายละเอียดตามแบบแปลน อบต.กำหนด)	-	-	-	๔,๗๓๒,๐๐๐	-	ร้อยละ ๑๐๐ ได้ถนนคสล.เพิ่มขึ้น	ประชาชนสัญจรสะดวก	กองช่าง/จังหวัด/กรม
๑๑	โครงการก่อสร้างถนนลาดยาง ทับถนน คสล.ภายในหมู่บ้านหนองเทา หมู่ ๙	เพื่อให้การสัญจรสะดวกถนนได้มาตรฐาน	ก่อสร้างถนนลาดยางทับ ถนน คสล.ภายในหมู่บ้านหนองเทา หมู่ ๙ (รายละเอียดตามแบบแปลน สำรวจประมาณการ)	-	-	-	-	๓,๐๐๐,๐๐๐	ร้อยละของถนนคสล.ในหมู่บ้านที่ได้รับการลาดยาง	ประชาชนสัญจรสะดวกถนนได้มาตรฐาน	กองช่าง/จังหวัด/กรม
รวม	.....๑๑..... โครงการ			๑,๔๐๐,๐๐๐	๘๐๐,๐๐๐	๒๙,๐๐๐,๐๐๐	๑๘,๕๓๒,๐๐๐	๔๒,๔๐๐,๐๐๐			

**บัญชีครุภัณฑ์**  
**แผนพัฒนาท้องถิ่น(พ.ศ. ๒๕๖๑-๒๕๖๕)**  
**องค์การบริหารส่วนตำบลเมืองน้อย**

แบบ ผ.๐๓

ที่	แผนงาน	หมวด	ประเภท	เป้าหมาย (ผลผลิตของครุภัณฑ์)	งบประมาณ					หน่วยงานที่ รับผิดชอบ หลัก
					๒๕๖๖ (บาท)	๒๕๖๗ (บาท)	๒๕๖๘ (บาท)	๒๕๖๙ (บาท)	๒๕๗๐ (บาท)	
๑.	แผนงานการศึกษา	ครุภัณฑ์	ครุภัณฑ์สำนักงาน	จัดหาตู้เหล็กจำนวน ๔ หลังสำหรับ ศพต. ๓ แห่ง(ราคาตามท้องตลาด	-	๑๕,๐๐๐	๑๕,๐๐๐	-	-	กองการศึกษาฯ
๒.	แผนงานการศึกษา	ครุภัณฑ์	ครุภัณฑ์สำนักงาน	จัดซื้อโต๊ะพร้อมเก้าอี้สำนักงานให้ศูนย์พัฒนาเด็กเล็กในสังกัดจำนวน ๓ ชุด(ราคาตามท้องตลาด)	-	๒๐,๐๐๐	๒๐,๐๐๐	๒๐,๐๐๐	-	กองการศึกษาฯ
๓.	แผนงานการศึกษา	ครุภัณฑ์	ครุภัณฑ์สำนักงาน	จัดซื้อโต๊ะพร้อมเก้าอี้เด็กสำหรับรับประทานอาหาร(ราคาตามท้องตลาด)	-	๒๐,๐๐๐	-	-	-	กองการศึกษาฯ
๔.	แผนงานการศึกษา	ครุภัณฑ์	ครุภัณฑ์คอมพิวเตอร์	จัดซื้อครุภัณฑ์คอมพิวเตอร์ All In One สำหรับงานสำนักงาน						
รวม										

## ส่วนที่ ๔

### การติดตามและประเมินผล

#### ๑. การติดตามและประเมินผลยุทธศาสตร์

แนวทางการพิจารณาการติดตามและประเมินผลแผนพัฒนาท้องถิ่นตามระเบียบกระทรวงมหาดไทยว่าด้วยการจัดทำแผนพัฒนาขององค์กรปกครองส่วนท้องถิ่น พ.ศ. ๒๕๔๘ (แก้ไขเพิ่มเติม ฉบับที่ ๒ พ.ศ. ๒๕๕๙) เป็นแบบที่กำหนดให้คณะกรรมการติดตามและประเมินผลแผนพัฒนาท้องถิ่น ดำเนินการให้คะแนนตามเกณฑ์ที่กำหนดไว้ ซึ่งเป็นส่วนหนึ่งของการติดตามและประเมินผลแผนพัฒนา โดยดำเนินการให้แล้วเสร็จภายในหกสิบวัน นับแต่วันที่ประกาศใช้งบประมาณรายจ่าย มีรายละเอียด ดังนี้

##### ๑. แนวทางการพิจารณาการติดตามและประเมินผลยุทธศาสตร์เพื่อความสอดคล้องแผนพัฒนาท้องถิ่นสี่ปีประกอบด้วย

๑.๑ ข้อมูลสภาพทั่วไปและข้อมูลพื้นฐานขององค์กรปกครองส่วนท้องถิ่น ๒๐ คะแนน

๑.๒ การวิเคราะห์สภาพการณ์และศักยภาพ ๑๕ คะแนน

๑.๓ ยุทธศาสตร์ ๖๕ คะแนน ประกอบด้วย

(๑) ยุทธศาสตร์ขององค์กรปกครองส่วนท้องถิ่น ๑๐ คะแนน

(๒) ยุทธศาสตร์ขององค์กรปกครองส่วนท้องถิ่นในเขตจังหวัด ๑๐ คะแนน

(๓) ยุทธศาสตร์จังหวัด ๑๐ คะแนน

(๔) วิสัยทัศน์ ๕ คะแนน

(๕) กลยุทธ์ ๕ คะแนน

(๖) เป้าประสงค์ของแต่ละประเด็นกลยุทธ์ ๕ คะแนน

(๗) จุดยืนทางยุทธศาสตร์ ๕ คะแนน

(๘) แผนงาน ๕ คะแนน

(๙) ความเชื่อมโยงของยุทธศาสตร์ในภาพรวม ๕ คะแนน

(๑๐) ผลผลิต/โครงการ ๕ คะแนน

คะแนนรวม ๑๐๐ คะแนน เกณฑ์ที่ควรได้เพื่อให้เกิดความสอดคล้องและขับเคลื่อนการพัฒนาท้องถิ่นขององค์กรปกครองส่วนท้องถิ่น ไม่ควรน้อยกว่าร้อยละ ๘๐ (๘๐ คะแนน)

##### ๒. แนวทางการพิจารณาการติดตามและประเมินผลโครงการเพื่อความสอดคล้องแผนพัฒนาท้องถิ่นสี่ปีประกอบด้วย

๒.๑ การสรุปสถานการณ์การพัฒนา ๑๐ คะแนน

๒.๒ การประเมินผลการนำแผนพัฒนาท้องถิ่นสี่ปีไปปฏิบัติในเชิงปริมาณ ๑๐ คะแนน

๒.๓ การประเมินผลการนำแผนพัฒนาท้องถิ่นสี่ปีไปปฏิบัติในเชิงคุณภาพ ๑๐ คะแนน

๒.๔ ยุทธศาสตร์และแผนงาน ๑๐ คะแนน

๒.๕ โครงการพัฒนา ๖๐ คะแนน ประกอบด้วย

(๑) ความชัดเจนของชื่อโครงการ ๕ คะแนน

(๒) กำหนดวัตถุประสงค์สอดคล้องกับโครงการ ๕ คะแนน

(๓) เป้าหมาย (ผลผลิตของโครงการ) มีความชัดเจนนำไปสู่การตั้งงบประมาณได้ถูกต้อง ๕ คะแนน

(๔) โครงการมีความสอดคล้องกับแผนยุทธศาสตร์ชาติ ๒๐ ปี ๕ คะแนน

(๕) เป้าหมาย (ผลผลิตของโครงการ) มีความสอดคล้องกับแผนพัฒนาเศรษฐกิจและสังคมแห่งชาติ ฉบับที่ ๑๒ ๕ คะแนน

(๖) โครงการมีความสอดคล้องกับ Thailand ๔.๐ ๕ คะแนน

(๗) โครงการสอดคล้องกับยุทธศาสตร์จังหวัด ๕ คะแนน

(๘) โครงการแก้ไขปัญหาความยากจนหรือการเสริมสร้างให้ประเทศชาติมั่นคง มั่งคั่ง ยั่งยืนภายใต้หลักปรัชญา ๕ คะแนน

(๙) งบประมาณ มีความสอดคล้องกับเป้าหมาย (ผลผลิตของโครงการ) ๕ คะแนน

(๑๐) มีการประมาณการราคาถูกต้องตามหลักวิธีการงบประมาณ ๕ คะแนน

(๑๑) มีการกำหนดตัวชี้วัด (KPI) และสอดคล้องกับวัตถุประสงค์และผลที่คาดว่าจะได้รับ ๕ คะแนน

(๑๒) ผลที่คาดว่าจะได้รับ สอดคล้องกับวัตถุประสงค์ ๕ คะแนน

คะแนนรวม ๑๐๐ คะแนน เกณฑ์ที่ควรได้เพื่อให้เกิดความสอดคล้องและขับเคลื่อนการพัฒนาท้องถิ่นขององค์กรปกครองส่วนท้องถิ่น ไม่ควรน้อยกว่าร้อยละ ๘๐ (๘๐ คะแนน)

๓. แนวทางการพิจารณาการติดตามและประเมินผลยุทธศาสตร์เพื่อความสอดคล้องแผนพัฒนาท้องถิ่นสี่ปีขององค์กรปกครองส่วนท้องถิ่นประเด็นการพิจารณา

๑. ข้อมูลสภาพทั่วไปและข้อมูลพื้นฐานขององค์กรปกครองส่วนท้องถิ่น ๒๐

๒. การวิเคราะห์สภาพการณ์และศักยภาพ ๑๕

๓. ยุทธศาสตร์ ประกอบด้วย ๖๕

๓.๑ ยุทธศาสตร์ขององค์กรปกครองส่วนท้องถิ่น (๑๐)

๓.๒ ยุทธศาสตร์ขององค์กรปกครองส่วนท้องถิ่นในเขตจังหวัด (๑๐)

๓.๓ ยุทธศาสตร์จังหวัด (๑๐)

๓.๔ วิสัยทัศน์ (๕)

๓.๕ กลยุทธ์ (๕)

๓.๖ เป้าประสงค์ของแต่ละประเด็นกลยุทธ์ (๕)

๓.๗ จุดยืนทางยุทธศาสตร์ (๕)

๓.๘ แผนงาน (๕)

๓.๙ ความเชื่อมโยงของยุทธศาสตร์ในภาพรวม (๕)

๓.๑๐ ผลผลิต/โครงการ (๕) รวมคะแนน ๑๐๐

## ๒. การติดตามและประเมินผลโครงการ

องค์การบริหารส่วนตำบลเมืองน้อย ใช้การติดตามและประเมินผลโครงการ โดยใช้ตัวแบบวัดผลในเชิงปริมาณและคุณภาพตามที่จะกล่าวต่อไปในหัวข้อที่ ๓.๑ และมีหลักการประเมินผลโครงการที่สำคัญ คือ การติดตามและประเมินผลโครงการว่าบรรลุวัตถุประสงค์ที่กำหนดไว้ในโครงการทุกประการหรือไม่อย่างไร

## ๓. สรุปผลการพัฒนาท้องถิ่นในภาพรวม

### ๓.๑ การวัดผลในเชิงปริมาณและเชิงคุณภาพ

โดยใช้แบบสำหรับติดตามและประเมินผลเชิงปริมาณและคุณภาพ

(๑) แบบตัวบ่งชี้การปฏิบัติงาน (Performance Indicators)

(๒) แบบบัตรคะแนน (Scorecard Model) หรือ Scorecard Model ของ Kaplan & Norton

(๓) แบบมุ่งวัดผลสัมฤทธิ์ (Result Framework Model (RF))

(๔) แบบเชิงเหตุผล (Logical Model)

(๕) แบบวัดกระบวนการปฏิบัติงาน (Process Performance Measurement System (PPMS))

(๖) แบบการประเมินโดยใช้วิธีการแก้ปัญหาหรือเรียนรู้จากปัญหาที่เกิดขึ้น หรือ Problem-Solving Method

(๗) แบบการประเมินแบบมีส่วนร่วม (Participatory Method)

(๘) แบบการประเมินผลกระทบ (Impact Evaluation)

(๙) แบบการประเมินความเสี่ยง (Risk Assessment Model)

(๑๐) แบบประเมินตนเอง (Self-Assessment Model)

(๑๑) แบบอื่นๆ ที่องค์กรปกครองส่วนท้องถิ่นกำหนดขึ้น ทั้งนี้ต้องอยู่ภายใต้กรอบข้อ (๑) – (๑๐) หรือเป็นแบบผสมก็ได้

หรือไม่มี

ประชาชนได้ประโยชน์อย่างไรหรือราชการได้ประโยชน์อย่างไร

วัดผลนั้นได้หรือไม่ หรือวัดได้เท่าไร (Key Performance Indicator : KPIs)

ผลกระทบ (Impact)

## ๔. ข้อเสนอแนะในการจัดทำแผนพัฒนาท้องถิ่นในอนาคต

### ๔.๑ ผลกระทบนำไปสู่ออนาคต

(เช่น จะทำ สนับสนุน ส่งเสริม ป้องกัน อย่างไร เป็นต้น)

ในทฤษฎีทางวิชาการการจัดการ ซึ่งว่า องค์กรต่างๆไม่ว่าจะเป็นองค์กรภาครัฐหรือองค์กรภาคเอกชนจะพัฒนา เติบโต และอยู่รอดได้ต้องมีการปรับตัวให้เข้ากับการเปลี่ยนแปลงของสภาพแวดล้อมภายนอก ๔ ประการ (PEST) ตลอดเวลา ซึ่งประกอบไปด้วย

- ๑) สิ่งแวดล้อมด้านการเมือง(Political Environment)
- ๒) สิ่งแวดล้อมด้านเศรษฐกิจ (Economic Environment)
- ๓) สิ่งแวดล้อมด้านสังคม (Social Environment) และ
- ๔) สิ่งแวดล้อมด้านวิทยาการใหม่ๆ (Technology)

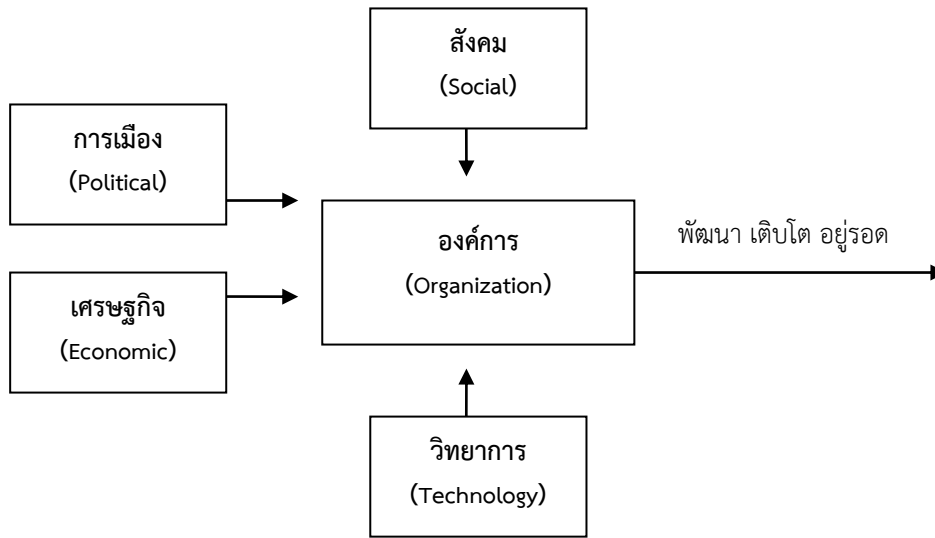

จากแผนภาพ องค์กรบริหารส่วนตำบลมีฐานะเป็นองค์กรภาครัฐองค์กรหนึ่ง จึงมีความจำเป็นที่จะต้องมีความสามารถในการปรับตัวให้เข้ากับการเปลี่ยนแปลงของสิ่งแวดล้อมต่างๆ ๔ ประการดังที่กล่าวมาแล้ว เพื่อให้องค์กรพัฒนา เติบโตและอยู่รอดต่อไปได้ วิสัยทัศน์ในการปฏิบัติงานในองค์กรปกครองส่วนท้องถิ่นต้องวิเคราะห์ตามสิ่งแวดล้อมที่จะเปลี่ยนแปลงไปทั้ง ๔ ประการ ดังนี้

#### ๑) การปรับตัวให้เข้ากับการเมือง(Political Environment) ที่เปลี่ยนแปลง

หากกล่าวถึงการปกครองของไทยในปัจจุบัน อาจแบ่งระดับการเมืองออกได้เป็น ๒ ระดับ ได้แก่ การเมืองระดับชาติ และการเมืองระดับท้องถิ่น การเมืองระดับชาติ ได้แก่ การเมืองระดับรัฐบาลสมาชิกสภาผู้แทนราษฎร สมาชิกวุฒิสภา ในส่วนของการเมืองระดับท้องถิ่นนั้นยังสามารถแบ่งแยกย่อยออกได้เป็นหลายประเภท เช่น การเมืองของ อบจ. เทศบาล หรือ อบต. หรือแม้กระทั่งการเมืองในระดับหมู่บ้านที่จะต้องมีการเลือกตั้งผู้ใหญ่บ้านโดยราษฎรในหมู่บ้านนั้นๆ เป็นต้น

ในสภาพข้อเท็จจริงปัจจุบันและผลงานวิจัยต่างๆที่เกี่ยวข้องต่างชี้ว่าการเมืองในระดับชาติ ยังมีอิทธิพลต่อการเมืองในระดับท้องถิ่นอยู่หลายประการ เช่น การเลือกตั้งในระดับท้องถิ่นต้องอาศัยภาพลักษณ์ของพรรคการเมืองระดับชาติเพื่อช่วยในการหาเสียง การให้เงินอุดหนุนเฉพาะกิจจากส่วนกลางมายังองค์กรปกครองส่วนท้องถิ่นโดยเลือกให้เฉพาะท้องถิ่นที่เป็นพรรคพวกเดียวกันกับราชการส่วนกลาง เป็นต้น

ในอนาคต อำนาจหน้าที่และบทบาทของนักการเมืองท้องถิ่นและข้าราชการท้องถิ่นจะเป็นอย่างไรนั้น ส่วนหนึ่งก็ขึ้นอยู่กับสิ่งแวดล้อมทางการเมืองโดยเฉพาะอย่างยิ่งอิทธิพลจากการเมืองระดับชาติซึ่งถ่ายทอดออกมาเป็นนโยบายของรัฐที่มีต่อ อบท. ซึ่งมักสลับสับเปลี่ยนกันเป็น ๒ กรณี กล่าวคือ การรวมอำนาจการปกครอง(Centralization) หรือ การกระจายอำนาจการปกครอง (Decentralization) ดังนั้น ผู้ที่จะปฏิบัติงานใน อบต. จึงจำเป็นที่จะต้องทราบความเคลื่อนไหวของนโยบายรัฐอยู่ตลอดเวลา เพื่อบริหารจัดการ อบท.ให้เข้ากับสภาวะการณ์ดังกล่าวที่เปลี่ยนแปลงอยู่ตลอดเวลา

ในส่วนของปัจจัยการเมืองระดับท้องถิ่นด้วยตนเองนั้น ทุกฝ่ายที่เกี่ยวข้องจะต้องเข้าใจบทบาทหน้าที่ของตนเอง ซึ่งโดยหลักการแล้วการตัดสินใจกำหนดนโยบายควรเป็นหน้าที่ของฝ่ายการเมืองท้องถิ่น ทุกฝ่ายควรต้องรู้ความเคลื่อนไหวและการเปลี่ยนแปลงของการเมืองท้องถิ่นในทุกระดับทั้งระดับ อบจ. เทศบาล อบต.และระดับหมู่บ้าน เพราะการเมืองท้องถิ่นเหล่านี้มีความเชื่อมโยงสัมพันธ์กัน และจะต้องมีผลกระทบต่อ อบท.ไม่ทางตรงก็ทางอ้อม ข้าราชการท้องถิ่นควรพยายามปรับข้อเท็จจริงในท้องถิ่นให้เข้ากับระเบียบกฎหมาย

ของรัฐ ซึ่งในบางครั้งระเบียบกฎหมายอาจไม่เหมาะสมกับสภาพปัญหาและความต้องการของคนในท้องถิ่นก็ต้องเป็นหน้าที่ของข้าราชการท้องถิ่น ที่จะประยุกต์ใช้กฎหมาย ให้สามารถใช้ได้จริงตามสภาพและบริบทแวดล้อมของท้องถิ่นนั้นๆ จึงจะได้ชื่อว่าเป็นนักบริหารการเปลี่ยนแปลง(Change Agent) อย่างแท้จริง

## ๒) การปรับตัวเข้ากับเศรษฐกิจ (Economic Environment) ที่เปลี่ยนแปลง

เมื่อสภาพเศรษฐกิจโดยรวมของประเทศไม่ดี ทำให้ประชาชนยากจนเพิ่มขึ้นเป็นสาเหตุของปัญหาอื่นๆ ที่กระทบต่อ อปท. ตามมา ไม่ว่าจะเป็นปัญหายาเสพติด ปัญหาประชาชนเรียกร้องในสิ่งที่สามารถแก้ไขเฉพาะหน้ามากกว่าสิ่งที่แก้ไขปัญหายั่งยืน เช่น ต้องการผ้าห่มกันหนาวฟรี เสื้อกันหนาวฟรี และของฟรีอื่นๆ จาก อปท. เป็นต้น ซึ่งสวนทางกับระเบียบกฎหมายและการตรวจสอบอย่างเข้มข้นของสำนักงานตรวจเงินแผ่นดิน ที่พยายามจำกัดขอบเขตการตัดสินใจขององค์กรปกครองส่วนท้องถิ่นในเรื่องของการแจกของให้แก่ราษฎร

อีกปัญหาหนึ่งประชาชนอาจขาดการมีส่วนร่วมทางการเมืองกับ อปท. เพราะต้องเอาเวลาไปทำงานหาเงินเพื่อปากท้องของตนเองก่อนหรือบางครั้งอาจมีส่วนร่วมแค่การรับเงินแล้วไปลงคะแนนเสียงเลือกตั้ง รวมตลอดถึงปัญหาความยากจนของประชาชนจะสร้างความเข้มแข็งให้กับนโยบายประชานิยมไปโดยปริยายซึ่งอาจส่งผลกระทบในทางลบในระยะยาว โดยเฉพาะอย่างยิ่งเป็นการส่งเสริมลักษณะนิสัยการพึ่งพิงรัฐอยู่ตลอดเวลาของประชาชน เป็นต้น

ดังนั้น การสร้างกระบวนทัศน์ (Paradigm) ทางความคิดให้แก่ประชาชนตามหลัก “ตนเป็นที่พึ่งแห่งตน” และ “ปรัชญาเศรษฐกิจพอเพียง” ควรเป็นสิ่งสำคัญที่นักบริหารงาน อปท. ควรให้ความสนใจที่จะส่งเสริมและพัฒนาในประเด็นนี้

## ๓) การปรับตัวเข้ากับสังคม (Social Environment) ที่เปลี่ยนแปลง

ชุมชนแต่ละชุมชนมีสภาพทางสังคมการดำรงชีวิตที่แตกต่างกัน ดังนั้น การปฏิบัติงานในแต่ละพื้นที่ก็ บางพื้นที่ที่ประชาชนให้ความร่วมมือกับกิจกรรมของ อปท. เป็นอย่างดี บางพื้นที่ที่ประชาชนขาดความร่วมมือ เป็นต้น

สภาพของสังคมไทยมักเป็นสังคมอุปถัมภ์ ผู้บริหารท้องถิ่นอาจมีแนวโน้มที่จะตัดสินใจกำหนดนโยบายไปตอบสนองต่อกลุ่มญาติพี่น้องของตน กลุ่มอื่นที่แพ้การเลือกตั้งเมื่อไม่ได้รับการตอบสนองก็หาทางโจมตี ก่อให้เกิดความขัดแย้งที่รุนแรงขึ้นในสังคมท้องถิ่นมากกว่าในอดีต ดังนั้น บุคลากรใน อปท. จึงจำเป็นที่จะต้องเข้าใจผลกระทบที่มาจากสาเหตุการกระจายอำนาจสู่ท้องถิ่นที่ส่งผลโดยตรงต่อความสามัคคีในสังคมท้องถิ่นยุคปัจจุบัน ต้องมีความสามารถบริหารงานบนความขัดแย้งในสังคม เพราะคงไม่มีสังคมใดในประเทศไทยที่จะมีคนที่ชอบสิ่งที่เหมือนกันได้หมด การปฏิบัติงานทุกอย่างย่อมมีการเห็นด้วย ไม่เห็นด้วย ต่อต้าน และไม่ต่อต้าน อยู่คู่กับสังคมประชาธิปไตยเสมอสำคัญเพียงแต่ว่าจะสามารถลดระดับหรือแก้ไขความขัดแย้งที่รุนแรงนั้นได้อย่างไร

## ๔) การปรับตัวเข้ากับวิทยาการใหม่ๆ (Technology) ที่เปลี่ยนแปลง

ในปัจจุบันกรมส่งเสริมการปกครองท้องถิ่นมีนโยบายส่งเสริมการพัฒนาบุคลากรโดยการฝึกอบรมอยู่เป็นประจำ เช่น การฝึกอบรมการใช้คอมพิวเตอร์โปรแกรมต่างๆ การฝึกอบรมการจัดทำเว็บไซต์องค์กร เป็นต้น ประกอบกับกรมส่งเสริมฯ มีเว็บไซต์เผยแพร่ข้อมูลข่าวสารต่างๆ ที่จำเป็นและเกี่ยวข้องกับการปฏิบัติงานของ อปท. ที่ปรับปรุงให้ทันสมัยอยู่ทุกวัน เช่น การเผยแพร่หนังสือสั่งการต่างๆ ผ่านช่องทางการสารบรรณอิเล็กทรอนิกส์ เป็นต้น หากพนักงานท้องถิ่นให้ความสำคัญในการอ่านหนังสือสั่งการของกรมส่งเสริมฯ ทางอินเตอร์เน็ตอยู่เป็นประจำ ก็จะนำมาซึ่งการบริหารงานที่มีประสิทธิภาพและไม่ขัดต่อระเบียบ กฎหมาย หนังสือสั่งการที่เปลี่ยนแปลงไปอยู่ตลอดเวลา

### ๔.๑ ข้อสังเกต ข้อเสนอแนะ ผลจากการพัฒนา (รวมถึงองค์ประกอบสำคัญของข้อมูลเพื่อนำไปสู่

ข้อเสนอแนะ เป็นต้น)

องค์การบริหารส่วนตำบลเมืองน้อย มีข้อสังเกต ข้อเสนอแนะ ผลจากการพัฒนา โดยอิงการคาดการณ์การพัฒนาต่างๆ อยู่ภายใต้สิ่งแวดล้อมภายนอกต่างๆ ดังต่อไปนี้

#### ๑) การเปลี่ยนแปลงในประเทศที่จะส่งผลกระทบต่อ อปท.

- รัฐธรรมนูญฉบับใหม่จะส่งผลกระทบต่อองค์กรปกครองส่วนท้องถิ่นอย่างไร
- แนวโน้มการยกฐานะจาก อปท. เป็นเทศบาลทั่วประเทศ
- แนวโน้มการควบรวมองค์กรปกครองส่วนท้องถิ่น
- การเพิ่มขึ้นหรือลดลงของการจัดสรรเงินงบประมาณให้ อปท.

## ๒) การเปลี่ยนแปลงในระดับภูมิภาคที่จะส่งผลกระทบต่อ อบต.

AEC หรือ Asean Economics Community คือการรวมตัวของชาติในอาเซียน ๑๐ ประเทศ โดยมี ไทยพม่าลาวเวียดนาม มาเลเซียสิงคโปร์อินโดนีเซียฟิลิปปินส์กัมพูชาบรูไน เพื่อที่จะให้มีผลประโยชน์ทางเศรษฐกิจร่วมกัน จะมีรูปแบบคล้ายๆ กลุ่ม Euro Zone นั้นเอง จะทำให้มีผลประโยชน์อำนาจต่อรองต่างๆ กับคู่ค้าได้มากขึ้น และการนำเข้า ส่งออกของชาติในอาเซียนก็จะเสรี ยกเว้นสินค้าบางชนิดที่แต่ละประเทศอาจจะขอไว้ไม่ลดภาษีนำเข้า (เรียกว่าสินค้าอ่อนไหว)

Asean จะรวมตัวเป็น ประชาคมเศรษฐกิจอาเซียนและมีผลเป็นรูปธรรม ณ วันที่ ๓๑ ธันวาคม ๒๕๕๘ ณ วันนั้นจะทำให้ภูมิภาคนี้เปลี่ยนแปลงอย่างมากโดย AEC Blueprint (แบบพิมพ์เขียว) หรือแนวทางที่จะให้ AEC เป็นไปคือ

๑. การเป็นตลาดและฐานการผลิตเดียวกัน
๒. การเป็นภูมิภาคที่มีขีดความสามารถในการแข่งขันสูง
๓. การเป็นภูมิภาคที่มีการพัฒนาทางเศรษฐกิจที่เท่าเทียมกัน
๔. การเป็นภูมิภาคที่มีการบูรณาการเข้ากับเศรษฐกิจโลก

จากการที่องค์การบริหารส่วนตำบลเมืองน้อยกำหนดยุทธศาสตร์การพัฒนา ไว้จำนวน ๖ ยุทธศาสตร์ ดังนั้น จึงวิเคราะห์การเปลี่ยนแปลงในระดับภูมิภาค หรือ การเข้าสู่ AEC ที่จะส่งผลกระทบต่อองค์การบริหารส่วนตำบลศรีค้ำ ในยุทธศาสตร์ต่างๆ ดังนี้

### ๑. ยุทธศาสตร์การพัฒนาด้านโครงสร้างพื้นฐาน

การเข้าสู่ประชาคมเศรษฐกิจอาเซียน (AEC) ของไทย ทำให้องค์กรปกครองส่วนท้องถิ่นโดยเฉพาะอย่างยิ่งองค์การบริหารส่วนตำบล ต้องให้ความสำคัญกับการพัฒนาโครงสร้างพื้นฐานเพื่อรองรับการหลั่งไหลเข้ามาของประชากรประเทศเพื่อนบ้านไม่ว่าจะเข้ามาในฐานะนักท่องเที่ยว คนทำงาน หรือการอื่นใด การพัฒนาโครงสร้างพื้นฐานที่สำคัญ เช่น ถนน ป้ายจราจรที่มีภาษาอังกฤษและภาษาต่างประเทศที่จำเป็น เป็นต้น

### ๒. ยุทธศาสตร์การพัฒนาเศรษฐกิจ

ปัญหาจากสินค้าล้นตลาด ไม่มีราคาเนื่องจากสินค้าต่างๆจากเพื่อนบ้านเข้ามาตีตลาดบ้านเราและราคาถูกกว่าทำให้การจำหน่ายสินค้าต่างมีปัญหา

### ๓. ยุทธศาสตร์การพัฒนาด้านสังคมและการสาธารณสุข

การเข้าสู่ประชาคมเศรษฐกิจอาเซียน (AEC) ของไทย ทำให้องค์กรปกครองส่วนท้องถิ่นโดยเฉพาะอย่างยิ่งองค์การบริหารส่วนตำบลเมืองน้อย ต้องให้ความสำคัญกับการจัดระเบียบชุมชนสังคมและความสงบเรียบร้อยมากขึ้น เนื่องจากกฎหมายและวัฒนธรรมของแต่ละชนชาติอาจมีความแตกต่างกัน ดังนั้น อาจมีการฝ่าฝืนกฎหมายจากชาวต่างประเทศในไทยมากขึ้นทั้งโดยตั้งใจและความไม่รู้กฎหมาย อีกทั้ง อาจเกิดปัญหาอาชญากรรม ยาเสพติด เพิ่มมากขึ้นจากการหลั่งไหลของแรงงานต่างด้าวที่เข้ามาทำงานในไทยมากขึ้น

### ๔. ยุทธศาสตร์การพัฒนาด้านการศึกษา ศาสนาและวัฒนธรรม

ภาษาอังกฤษยังเป็นภาษาที่คนไทยมีความเชี่ยวชาญในการสื่อสารน้อยกว่าประเทศอื่นๆในอาเซียน ดังนั้น องค์การบริหารส่วนตำบลเมืองน้อย จึงได้ส่งเสริมสนับสนุน การจัดการเรียนการสอนของครูควรเน้นด้านภาษาอังกฤษเพื่อให้เด็กนักเรียนมีทักษะเพิ่มมากขึ้น

### ๕. ยุทธศาสตร์การพัฒนาด้านทรัพยากรธรรมชาติและสิ่งแวดล้อม

การบุกรุกพื้นที่ป่าอาจมีมากขึ้น ด้วยสาเหตุทั้งที่เกิดจากคนไทยและชาวต่างชาติ สาเหตุที่เกิดจากคนไทยคือการเพิ่มขึ้นของจำนวนประชากรทำให้ที่ทำกินไม่เพียงพอต่อความต้องการ หรือการขายที่ดินให้นายทุนต่างชาติแล้วไม่มีที่ทำกินจึงต้องไปเปิดป่าใหม่ ส่วนสาเหตุจากชาวต่างชาติ อาจมีนายทุนเข้ามาทำลายทรัพยากรธรรมชาติและสิ่งแวดล้อม เช่น การตัดไม้เพื่อผลประโยชน์ทางเศรษฐกิจ

### ๖. ยุทธศาสตร์การพัฒนาด้านการบริหารจัดการองค์กร

ด้านการเมืองในระดับชาติอาจยังความขัดแย้งด้านการเมืองระหว่างรัฐสมาชิกด้วยตัวเอง รวมทั้งปัญหาการก่อการร้ายที่เป็นผลมาจากการเมือง ซึ่งประเทศใดประเทศหนึ่งไม่สามารถแก้ไขได้โดยลำพัง

การบริหารภาครัฐต้องเร่งรัดพัฒนาให้ตอบสนองการให้บริการ โดยเฉพาะอย่างยิ่งการให้บริการในด้านการอนุญาต อนุมัติ ต่างๆ ซึ่งต้องมีคู่มือภาษาอังกฤษ จีน เป็นต้น เพื่อสื่อสารกับชาวต่างชาติที่ต้องการทำนิติกรรมต่างๆซึ่งเกี่ยวกับรัฐ เช่น การเสียภาษี บำรุงท้องที่ การเสียภาษีป้าย เป็นต้น อีกทั้งเจ้าหน้าที่ภาครัฐจำเป็นต้องพัฒนาการใช้ภาษาอังกฤษให้อยู่ในระดับที่สื่อสารกับผู้ให้บริการที่เป็นชาวต่างชาติ